BIBLIOTECA NACIONAL DO RIO DE JANEIRO CONT. LEGAL

MAIS CAROS O CAFÉ, A BANHA E O AÇUCAR — PAGINA 12

AUXÍLIO DO SESC AOS COMERCIÁRIOS — PAGINA 3

PERIGA O APOIO DOS EE. UU. Á POLÔNIA — PAGINA 2

TERÁ O VASCO NOVA OFENSIVA — PAGINA 9

Edição de Hoje: 12 PÁGINAS — 50 Centavos

Diario Carioca

Fundador: J. E. DE MACEDO SOARES

Quinta-Feira 30 DE JANEIRO DE 1947

ANO XX — RIO DE JANEIRO — Diretor: HORACIO DE CARVALHO JUNIOR — PRAÇA TIRADENTES N. 77 — N.º 5.705

PRIMEIRO PASSO DA CONSPIRAÇÃO DE GETULIO VARGAS CONTRA A DEMOCRACIA

O CAMINHO DA JUSTIÇA

J. E. DE MACEDO SOARES

A inquirição documentada e de certo modo oficial, sôbre as malversações e desvios de dinheiro praticados pelo sr. Ademar de Barros na Interventoria paulista, começou no decurso do seu govêrno, o qual foi depois de longas tergiversações do ditador, bruscamente encerrado. O sr. Fernando Costa, seu sucessor, deu então início ao inquérito policial-administrativo por ordem superior. Por êsse tempo divulgava-se em livro "A administração calamitosa... etc" tudo quanto se reunira esparsamente, documentando os seus peculatos. O sr. Ademar de Barros iria pois prestar contas à justiça se não interviessem fatos novos. Efetivamente, sendo contado o primeiro prazo de 20 dias para o ex-Interventor apresentar defesa, ocorreu-lhe vir ao Rio mostrar ao sr. Getúlio Vargas certos documentos que deveriam constar de seu depoimento. Não podendo ir diretamente ao Guanabara como nos bons tempos, o sr. Ademar de Barros levou-os ao sr. general Pinto, então chefe da Casa Militar do presidente da República. Eram cópias autenticadas, mas de tal natureza, revelando tais intimidades de dinheiro entre o ditador e o seu agente no govêrno paulista, que uma pedra foi posta em cima do inquérito.

O 29 de Outubro tirou a pedra que pesava sôbre o inquérito Ademar. Ao ex-interventor foi contado novo prazo para defesa. Prorrogações foram-lhe concedidas duas e três vezes. Afinal o processo chegou a termo, ia ser remetido à Justiça, quando o sr. Costa Neto, em trâmites de negociar a candidatura do falecido sr. Gabriel Monteiro, o avocou a pretexto da competência federal para apreciar o procedimento de um agente do Govêrno da União.

A Interventoria paulista muniu-se de fotocópias de página por página do inquérito, advertindo disso o sr. ministro da Justiça. Os jornais ocuparam-se do caso, mas o sr. Costa Neto, depois de confabular repetidamente com o sr. Ademar de Barros, engavetou o processo. Assim, por interêsse de um grupo de políticos paulistas, gozando da intimidade do Guanabara e para servir suas transações de candidatos e candidaturas, foram interceptados injustificavelmente dois inquéritos da mais alta gravidade para os costumes e moralidade do regime. O inquérito Ademar e o inquérito Borghi.

Certamente o fato da procrastinação, das intervenções abusivas, das estranhas cumplicidades não tira o fio da espada da Justiça, que terá de ser brandida através de tôdas as dificuldades na defesa da honra da sociedade brasileira.

Hoje a questão é tão simples e impositiva, como ontem. Pode um peculatário, manejando o dinheiro obtido no peculato, induzir em êrro o corpo eleitoral e empolgar o govêrno de um grande Estado da Federação? Mesmo que não houvesse nenhum recurso na lei eleitoral poderia a Justiça especializada, não obstante a evidência do crime, oferecer os seus frutos numa bandeja de ouro ao criminoso? Havendo porém os preceitos constitucionais (art. 119, VII e VIII) além dos princípios gerais do direito e das cláusulas de salvação pública — e mais ainda os grandes exemplos e precedentes nas mais cultas democracias do mundo — pode a Justiça Eleitoral se mancomunar por ausência e abstenção, com o peculatário para entregar-lhe o mesmo govêrno anteriormente roubado e hoje em condições que põem em risco a honra e a segurança da Nação?

Todos sabemos que os três pilares do regime democrático norte-americano, modêlo das nossas instituições republicanas, são a Suprema Côrte e sua Jurisprudência, o Senado Federal e sua legislação e o Poder Executivo e suas deliberações. Mostraremos amanhã que o Senado dos Estados Unidos numerosas vezes, desde o primeiro caso em 1857 até o que neste momento se debate, sempre anulou eleições senatoriais inquinadas de corrupção de venalidades, de fatos que implicam em afronta à honra e à dignidade do povo americano. No nosso caso vertente, porém, o numerário da corrupção verte de uma apropriação indébita de dinheiros públicos praticada pelo próprio candidato corruptor, vitorioso nas suas mágicas e que está portanto sujeito a dupla acusação, resultante em duplo impedimento. É o que veremos amanhã.

UNIÃO EM TORNO DE UGO BORGHI E DOS DERROTADOS EM 19 DE JANEIRO

Poderosos Grupos Financeiros no Complot — Grande Campanha de Propaganda e Suborno

Sr. Ugo Borghi

A conspiração que ontem denunciamos, chefiada ocultamente pelo sr. Getulio Vargas, no sentido de transformar a derrota eleitoral sua e de seus partidarios em meio de assaltar ou, pelo menos, envolver o governo — começa a se confirmar em fatos concretos.

A CONJURA

Conforme adiantamos, o complot se destinava a fazer do PTB, derrotado em toda parte, o centro de cristalização em torno do qual se aglutinariam os grupos atraidos pelo combate ao comunismo, movimento este de que dera sinal a famosa iniciativa do ministro da Justiça, sr. Benedito Costa Neto, no sentido da formação de um partido unico votado exclusivamente a tal combate — idéia destinada forçosamente a fracassar perante os partidos realmente democraticos, vitoriosos na eleição de 19 de janeiro e, assim, a fazer escola e obter vitoria apenas no PTB e outros redutos minoritarios igualmente derrotados nas urnas que vêem na manobra sua unica possibilidade de sobrevivencia e quiçá de assalto ou dominio suasorio do poder.

De acordo ainda com o que acrescentamos, poderosos grupos financeiros repudiados eleitoralmente estão envolvidos na conjura, ansiosos de conquistar ou reconquistar os privilegios e negociatas em que a ditadura lhes foi prodiga, desviando assim para a grande campanha de opinião, que se fará pelos meios normais de propaganda e mais os do suborno, somas consideraveis, que esperam reaver com juros da Fazenda Nacional.

PRIMEIRO SINAL

O primeiro sinal de tal movimento e, ao mesmo tempo, de tal campanha, está num telegrama de imprensa, proveniente de S. Paulo e ontem divulgado e que diz textualmente:

Tem fundamento a versão de que dois grandes partidos que, no ultimo pleito, em campos opostos, disputaram a governança de São Paulo, procuram realizar, hoje, uma aliança para que, assim, melhor possam servir, dentro dos principios democraticos que defendem, a causa comum — que é o bem publico do grande Estado bandeirante. Proceres destas duas organizações politicas que são o P.S.D. e o P.T.B., de real prestigio, se empregam com entusiasmo e grande elevação de espirito publico, no desejo sincero de chegarem a bom termo as conversações, já iniciadas e que estão sendo continuadas na Capital Federal. A proposito desses entendimentos e das causas da derrota do P. S. D. nas eleições, neste Estado, ouvimos o sr. Plinio Cavalcanti, candidato a deputado federal e elemento integrado num movimento de renovação que se processa dentro do partido. "Em São Paulo — disse o nosso entrevistado — o P.S.D. representa a força politica das chamadas "elites" que, por muito tempo, com superior visão, dirigiram os destinos politicos e administrativos do Estado. Nestes dias, porém, de profundas transformações sociais, sentiram-se elas incapa-

(Conclui na 2.ª pag.)

Sr. Neto Campelo

Neto Campelo na Frente em Pernambuco

Não houve pleito que superasse o de Pernambuco, em interesse e emoções.

Os dois candidatos ao governo do Estado têm se revesado na liderança das apurações, em intervalos diarios, senão horarios até.

De manhã, informaram os telegramas: está na frente o sr. Barbosa Lima Sobrinho. A noite, chegam os ultimos resultados: ganha o sr. Neto Campelo.

Estes fatos, de resto, comprovados pela opinião publica, que vem acompanhando o referido pleito com justificada curiosidade, ainda ontem repetiram-se obedecendo exatamente os mesmos detalhes.

De manhã, ganhava o sr. Barbosa Lima Sobrinho. De noite — eis os resultados:

Neto Campelo — 84.928 votos; Barbosa Lima — 84.378 votos.

Dessa forma, chegaram os pernambucanos quase ao final das apurações, ignorando ainda

(Conclue na 11ª pag).

CONCLUIDOS OS TRABALHOS DE APURAÇÃO EM 6 JUNTAS NO RIO

Possivel a Realização de Eleições Suplementares — 36 Urnas Impugnadas — Faltam Apenas os Resultados de 231 Seções

Tomando por base o quociente eleitoral de 8.000 votos, que é o presumivel, já podem ser considerados eleitos 38 vereadores, assim distribuidos: PCB — 10; UDN — 8; PTB — 8; ATL — 5; PR — 4; PTN —1; PRP — 1 e ED — 1.

APURAÇÃO FINAL

O resultado final da apuração realizada até ontem as 20,30 horas, é o seguinte:

SENADOR

Mario Ramos	154.262
João Amazonas	93 [illegible]
Heitor Beltrão	70.195
J. Mangabeira	7.557
A. Bitencourt	1 557

LEGENDAS

P. C. B.	80 373
U. D. N.	68.459
P. T. B.	67 01[illegible]
A. T. D.	44 053
P. R.	38 629
P. T. N.	8.572
P. R. P.	7.625
E. D.	7.553
P. D. C.	5.[illegible]
P. S. P.	5.136
P. P. B.	[illegible].503
P. R. D.	4.353

CANDIDATOS MAIS VOTADOS

U.D.N. (com 68.459 legendas) — 1 — Carlos Lacerda, 23.487 votos; 2 — Ari Barroso, 3.590; 3 — Adauto Cardoso, 2.831; 4 — Paes Leme, 2.183; 5 — Ligia Maria, 1.945; 6 — Breno da Silveira, 1.262; 7 — Bartlett James, 1.220; 8 — Jorge Lima; 9 — Bento Braga, 1.049 e 10 — Tito Livio, 1.013.

P.C.B. (com 80.373 legendas) — 1 — Pedro de Carvalho Braga, 2 — Agildo Barata; 3 — Otavio Brandão; 4 — Bacelar Couto; 5 — Aparicio Torelli; 6 — Arcelina Mochel; 7 — Manuel Coelho Filho; 8 — Campos da Paz; 9 — João Mas-

(Conclui na 2.ª pag.)

Marechal Stalin

Cooperação Militar Anglo Americana

LONDRES, 29 (Por Ned Roberts, correspondente da United Press) — Uma alta fonte oficial anunciou hoje que Stalin manifestou "grande satisfação" com as explicações que lhe foram prestadas pelo marechal de campo lord Montgomery sobre a cooperação militar anglo-americana.

A fonte declarou que o generalissimo disse a Montgomery que "não considerava oportuno o momento" para a permuta de alunos de academias militares dos dois países, mas não afirmou que em sua opinião essa iniciativa seria interpretada como "preparação para a guerra". — declaração atribuida a Stalin pela agencia "Tass".

Acrescentou a fonte que Montgomery declarou a Stalin que o progresso das conversações anglo-americanas para a padronização de armas "era algo que veio de baixo e não imposto de cima".

Ao que se anunciou, o marechal disse: "Alguns dos nossos oficiais, durante a guerra, informaram que certos equipamentos americanos eram superiores aos britanicos e informes similares sobre o equipamento britanico, por parte de oficiais americanos, levaram a discussões sobre a padronização". Em resposta a perguntas

(Conclui na 11ª pag.)

O PSD de Minas Deporá o Sr. Valadares e Apoiará M. Campos

Seria Substituido Na Presidencia do Partido Pelo Sr. Bias Fortes

Sr. Benedito Valadares

Noticias da capital mineira informam, com segurança, que se está processando, nas hostes do PSD, um movimento no sentido da deposição do sr. Benedito Valadares.

O atual presidente do PSD — seção de Minas Gerais seria substituido pelo sr. Bias Fortes, candidato do partido ao governo do Estado.

Adiantam mais as mesmas fontes que os lideres de tal movimento pretendem, por outro lado, em caso de vitoria, hipotecar o apoio do PSD ao sr. Milton Campos, candidato que já pode ser considerado eleito para o futuro governo constitucional de Minas.

MOTIVOS PESSOAIS E POLITICOS

A deposição do sr. Benedito Valadares, da presidencia pessedista, é fato que só pode surpreender aos circulos politicos que não estejam ligados ao Estado de Minas. Ninguem ignora, nos bastidores mineiros, que os mais fortes odios concentrados contra o sr. Valadares são encontrados justamente entre os que o cercam.

A linha de conduta pessoal do sr. Valadares é tradicionalmente conhecida: aos poderosos, subserviencia; áqueles que estão sob sua dependencia, maus tratos.

Ainda ocorre, no momento, o fato passado com o sr. Pedro Dutra, deputado federal e chefe politico de Cataguazes.

Ao que contam, o sr. Pedro Dutra, antes das eleições, teria assegurado uma vitoria esmagadora em seu municipio. Abertas, porém, as urnas, o contrario foi o que aconteceu: dos milhares de votos garanti-

(Conclui na 2.ª pag.)

Chega Hoje o Sr. M. Campos

Pelo noturno mineiro, que é aguardado ás 10 horas de hoje na gare Pedro II, deverá chegar a esta Capital o sr. Milton Campos, futuro governador de Minas.

Dos Estados

S. PAULO	
Ademar de Barros ..	384.199
Ugo Borghi	337.143
Mario Tavares	266.743
Almeida Prado	99.048
MINAS GERAIS	
Milton Campos (Oposições)	369.667
Bias Fortes (PSD) ..	306.212
RIO G. DO SUL	
Valter Jobim (PSD) ..	221.550
A. Pasqualini (PTB)..	195.573
Martins Costa (UDN)	103.252
PARANA'	
Moysés Lupion (Coligação)	89.089
Munhoz da Rocha (PR-PSD)	45.151
STA. CATARINA	
Aderbal Ramos (PSD)	81.871
I. Barnhausen (UDN)	69.325
ESPIRITO SANTO	
Lindemberg (PSD-UDN)	60.078
A. Vivacqua (Opos.)..	31.062

(Conclui na 11ª pag.)

DISCUTE-SE, HOJE, A PRESIDÊNCIA DA UDN

Quatro Candidatos — Reunião da Comissão Executiva

Tendo assumido, ontem, a presidencia da U. D. N., o sr. Otavio Mangabeira convocou para hoje, ás 10.30, uma reunião da Comissão Executiva do partido, em sua sede, á Av. Presidente Antonio Carlos, 207, 11.º andar. Participarão ainda da reunião os srs. Prado Kelly, que vem exercendo as funções de lider da minoria na Camara dos Deputados e o sr. Virgilio de Melo Franco.

PRESIDENCIA

Empresta-se grande importancia a essa reunião da UDN, por isso que nela será discutida a questão da substituição do sr. Otavio Mangabeira, ou antes — a presidencia da UDN.

Conforme se sabe, são: quatro os nomes que têm sido apontados para aquela alta investidura: srs. José Americo, Prado Kelly, Juracy Magalhães, e Virgilio de Melo Franco.

Em que pesem as variações de tendencias, favoraveis a cada um dos referidos lideres udenistas, o que se pode adiantar é que a solução final terá sempre em vista a harmonia da UDN — condição indispensavel á afirmação definitiva da UDN como o grande partido democratico do país.

Em Perigo o Apoio Economico Dos Estados Unidos á Polonia

Concluidos os Trabalhos de Apuração Em 6 Juntas no Rio

(Conclusão da 1.ª pagina)

sena Melo; 10 — Aluizio Neiva Filho.

P.T.B. (com 67.011 legendas) — 1 — João Alberto; 2 — Anesio Frota Aguiar; 3 — Alencastro Guimarães; 4 — Crispim Fonseca; 5 — João Luiz Carvalho; 6 — Levi Neves; 7 — Manuel Acioli Lima; 8 — Odilon Furtado Lima; 9 — Adamastor Magalhães.

A.T.D. (com 44.053 legendas) — 1 — Osvaldo Moura Brasil, com 7.363 votos; 2 — Caldeira Alvarenga, 2.875; 3 — Julio Catalano, 1.578; 4 — Murilo Lavrador, 1.470; 5 — Valter Moreira.

P.R. (com 38.629 legendas) — 1 — Benedito Mergulhão, 9.938 votos; 2 — Gama Filho, 7.122; 3 — Sagramor de Scuvero Martins, 3.383; 4 — Alvaro Dias, 3.024.

P.T.N. (com 3.572 legendas) — 1 — Leite de Castro, 1.520 votos; 2 — Trindade Filho, 414; 3 — Domingos D'Angelo, 323.

P.R.P. (com 7.625 legendas) — 1 — Jaime Ferreira, com 1520 votos; 2 — Cotrim Neto, 935; 3 — Edgard Lisboa, 233.

E.D. (com 7.553 legendas) — 1 — Osorio Borba; 2 — Emil Fahrat.

P.D.C. (com 5.800 legendas) — 1 — Mourão Filho, 1.118; 2 — Felisberto Batista Teixeira, 447; 3 — Afonso Lage, 383; 4 — Otacilio Rainho, 357.

P.S.P. (com 5.186 legendas) 1 — Valdemar Claudino; 2 — José Gomes Ribeiro.

P. P. D. (com 4.358 legendas) — 1 — Souza Marques; 2 — Valfrido Monteiro; 3 — Artur Lopes.

RESULTADO DE ONTEM

O resultado ontem apurado, até ás 20.30 horas, com o computo de 154 urnas, foi o seguinte:

SENADOR

Mario Ramos	21.923
João Amazonas	14.339
Heitor Baltrão	9.494
João Mangabeira	1.633
Antonio Bittencourt . .	154

LEGENDAS

P.C.B.	10.124
U.D.N.	9.527
P.T.B.	8.838
A.D.T.	6.179
P.R.	4.771
P.T.N.	1.219
P.R.P.	1.040
E.D.	1.018
P.D.C.	903
P.P.B.	719
P.S.P.	655
P.R.D.	602

URNAS APURADAS

Ontem, as 40 juntas apuradoras computaram os resultados de 218 urnas, as quais, somadas ás 1.150 anteriormente abertas, perfazem um total de 1.368. Como o total de urnas recolhidas era de 1.599, ficam restando 231 a apurar. Estas assim se distribuem: 1ª Zona, 34; 2ª, 30; 4ª, 20; 6ª, 36; 7ª, 14; 8ª, 22; 10ª, 3; 11ª, 18; 14ª, 38 e 15ª, 36.

URNAS IMPUGNADAS

São 36 as urnas impugnadas pelas juntas apuradoras. O Tribunal Regional Eleitoral se verificar que as impugnações não são sanavais mandará proceder eleições suplementares nas secções respectivas. As impugnações, em geral, são por excesso de sobrecartas.

TERMINARAM A APURAÇAO

As 2ª, 5ª, 22ª, 23ª e 29ª juntas apuradoras já terminaram a tarefa de que estavam incumbidas. Já foram apuradas, igualmente, todas as urnas pertencentes ás 3ª, 5ª, 12ª e 13ª zonas eleitorais. Espera-se que até amanhã, o mais tardar, terminem os trabalhos de apuração.

Primeiro Passo da Conspiração de Getulio Vargas Contra a Democracia

(Conclusão da 1.ª pag.)

zes de renovação, perdendo o contacto com a massa por lhes faltarem uma estrutura mais flexivel e faculdades de assimilação". E, a seguir: "Cometemos o erro — o erro que nos levou á derrota — de desenvolver uma campanha eleitoral toda ela inspirada no passado. Não falamos ao povo, não descemos á rua, faltou-nos essa linguagem facil e animadora, de que se serviram outros partidos, correspondente ás angustias da hora presente e susceptivel de provocar o entusiasmo popular. O P.S.D. era considerado o partido de uma "elite", a cuja responsabilidade eram atribuidas a existencia das "filas", o racionamento da carne e a inflação. Contra ele, instigados por perigosos agitadores, se ergueram as classes populares". E sobre a aliança do P.S.D. com os trabalhistas? — perguntamos. "Nada sabemos a respeito. Não a achamos, porém, fora de proposito", terminou por declarar o sr. Plinio Cavalcanti".

MANOBRA DOS BORGHIS E VARGAS

Como se vê, o que se pretende é transformar o sr. Ugo Borghi, em S. Paulo, e outros ugo borghis nos diversos Estados em centro de congregação dos sufragios da derrota getuliana nas urnas, para, a pretexto de combater o comunismo, re-assaltar o país, no seu governo e nas suas finanças.

O povo, porem, e o governo estão suficientemente esclarecidos contra o carapetão de que o inimigo natural do PCB é o PTB, argumento identico ao de que seu inimigo natural era o fascismo, o nazismo ou o integralismo — como antes da guerra se dizia e agora procura-se repetir desta forma, com novas palavras mas com os mesmos homens: Vargas e os de sua quadrilha.

O povo e o governo estão fartos de saber que inimigo natural do comunismo, como de qualquer totalitarismo só existe um: a democracia, os partidos democraticos, que ganharam com o voto do povo as eleições de 19 de janeiro.

Finalmente, generaliza-se a convicção de que se impõe a unidade politica de Minas Gerais, para a garantia da democracia em nossa terra. São Paulo perdido num "trabalhismo" que ainda não encontrou seu feito normal, somente as reservas eleitorais de Minas — maximé, quando ali não medraram o comunismo e o "queremismo" — estariam em condições de assegurar o movimento de resistencia democratica até ulterior estruturação partidaria dos nossos quadros politicos, para o esmagamento definitivo do surto comunista, que vem se alastrando em proporções de molestia contagiosa.

Vingando esses argumentos dos referidos lideres pessedistas mineiros, o sr. Milton Campos surgirá no cenario nacional com redobrada autoridade politica, na vanguarda de um milhão de eleitores, que a tanto ascendeu os alistados em Minas Gerais.

O PSD de Minas Deporá o Sr. Valadares

(Conclusão da 1.ª pag.)

dos pelo sr. Dutra, restavam-lhe somente algumas centenas, porque os **milhares tinham ido** para os adversarios.

Diante disso, o sr. Valadares não teve duvidas: pegou o telefone, e disse "cobras e lagartos" ao sr. Pedro Dutra.

Esqueça-se, porém, o sr. Benedito que, a essa altura, todos sabiam que ele não passava mais de um politico falido. E, por isso, ouviu uma boa resposta.

Quando o sr. Valadares fez uma pequena pausa, retrucou-lhe o sr. Pedro Dutra:

— Fique-o senhor sabendo que, se estou ouvindo calado, é porque estou á espera da abertura das urnas do Pará de Minas. (O Pará de Minas é a terra do sr. Valadares). Nessa ocasião, então, dar-lhe-ei a resposta de igual para igual.

Dessa forma, se isso é o que se passa no setor pessoal, onde justamente se acumulam os recalques, no campo politico o que estava faltando era a oportunidade para o afastamento do sr. Valadares. Enquanto foi da ditadura ou em periodo ainda muito marcado por ela — o sr. Valadares havia de ser suportado. Na politica de malabarismos, para não usar expressão mais forte, ninguem lhe excedia em habilidade. O clima da democracia, porém, não serve á cultura de plantas daninhas.

Essas razões todas somadas são agora postas em evidencia pelos referidos circulos pessedistas, para efeito da substituição do sr. Valadares pelo sr. Bias Fortes.

APOIO AO SR. MILTON CAMPOS

O apoio ao sr. Milton Campos encontra varios motivos de justificação.

Primeiro, o candidato. As qualidades do sr. Milton Campos são de molde a entusiasmar um movimento destinado a facilitar-lhe a ação, para efeito de dar-lhe os meios de realizar uma grande administração, por que todos esperam.

Segundo, há o exemplo da propria UDN. Se esse grande partido de oposição entendeu que a gravidade da situação do país não permitia a agitação oposicionista, não seria o partido oficial que iria contribuir para a instabilidade das instituições.

O Andaime Caiu Machucando o Transeunte

Na Rua Pedra do Sal, em frente ao numero 21, existe um predio em construção.

Ontem á tarde, a armação de andaimes ruiu na ocasião que ali passavam pessoas que sofreram escoriações e contusões. Osvaldo Ferreira Santos, "garçon", morador á Travessa Pereira n. ... Antonio Vieira, bombeiro hidraulico, residente á rua da Bela ... [illegible] ... Gonçalves Vieira, grafico, domiciliado á Estação de Nova Iguaçu.

Todos, depois de convenientemente medicados no Posto Central de Assistencia, retiraram-se para **suas residencias.**

O MINISTERIO REMADIER

Eis os novos ministros da França, rodeando o sr. Vicent Auriol, presidente da Republica Francesa: Da esquerda para a direita, no primeiro plano: M. P. H. Teitgem (vice-presidente do Conselho); Vicent Auriol (presidente da Republica); Maurice Thorez (vice-presidente do Conselho); Ivon Delbes (ministro de Estado); Marcel Roclore (ministro de Estado). Da esquerda para a direita, no segundo plano: André Maroselli (ministro da Aeronautica); Georges Bidault (ministro das Relações Exteriores); André Philip (ministro da Economia Nacional); Felix Gouin (ministro de Estado); André Marie (ministro da Justiça). Da esquerda para a direita, no terceiro plano: J. Letourneau (ministro do Comercio); Fr. Mitterand (ministro dos Antigos Combatentes); Jules Moch (Trabalhos Publicos); Paul Coste Floret (ministro da Guerra); Robert Lacoste (Produção Industrial); Marcel Naegelem (Educação Nacional); Pierre Bourdan (Juventude, Artes e Letras); Ambroise Croizat (ministro do Trabalho). No ultimo plano: L. Jacquinoty (ministro da Marinha); Marius Moutet (ministro das Colonias); Robert Schuman (ministro das Finanças); François Billoux (Defesa Nacional); Charles Tillon (ministro da Reconstrução); Edouard Depreux (ministro do Interior); Tanguy Prigent (ministro da Agricultura).

(Foto United Press — ACME)

O GOVERNO DE VARSOVIA NÃO Cumpriu os Acordos de Potsdam e Yalta

WASHINGTON, 29 (U.P.) — Em esferas bem informadas expressou-se que a Polonia, por não cumprir com os acordos de Potsdam e Yalta quanto ás eleições de 19 de janeiro, pôs em perigo suas possibilidades de continuar recebendo auxilio economico dos Estados Unidos.

O Departamento de Estado censurou ontem duramente a conduta do governo provisorio polonês, por não haver cumprido com suas solenes promessas de realizar eleições livres, de conformidade com os citados acordos.

Em fontes oficiais norte-americanas não se disse especificadamente que disposições adotarão os Estados Unidos contra a Polonia, porem o governo polonês solicitou um emprestimo de 500 milhões de dolares do Banco Internacional e o possivel que os Estados Unidos, de acordo com a Grã-Bretanha — pois ambos os paises controlam a metade do capital desse banco — recusem atender esse pedido.

PLANO INGLÊS PARA A DIVISÃO DA PALESTINA

SE FALHAREM AS NEGOCIAÇÕES ENTRE JUDEUS E ARABES

LONDRES, 29 (De Robert Dowson, correspondente da U. P.) — O governo britanico talvez imponha o plano de divisão da Palestina se as negociações com os arabes e judeus deixarem de produzir um acordo viavel.

Embora não se tenha tomado qualquer decisão, á espera dos resultados da presente conferencia da Palestina, em Londres, uma fonte oficial declarou que o gabinete tem duas propostas alternativas para examinar. A primeira, submetida pelo ministro das Colonias, Arthur Creech Jones, prevê a divisão arbitraria pela Grã-Bretanha do territorio da Terra Santa, em Estado separados judeus e arabe, se não for alcançado um acordo entre os arabes e israelitas.

A segunda, experimentalmente apoiada pelo ministro do Exterior, Ernest Bevin, prevê a entrega do problema ás Nações Unidas, pedindo á Assembléia Geral que sancione a imposição da patrulha levada a cabo pelos ingleses.

A Grã-Bretanha estaria preparada para ouvir sugestões e recomendações dos outros membros das Nações Unidas.

A execução de qualquer dos dois planos significaria a retirada final das tropas britanicas da Palestina, mas esta retirada não seria possivel antes do restabelecimento completo da ordem — disse a fonte.

Entrementes, Bevin e Creech Jones estão para iniciar conversações com o presidente da Agencia Judaica, David Ben Gurion, e com o diretor do departamento politico da Agencia, Moshe Shertok. Essas conversações foram descritas como "exploratorias" e nenhum dos lados alimenta a esperança de que resultarão a participação judaica na conferencia da Palestina.

A conferencia será reiniciada amanhã e Bevin deverá responder a ameaça arabe do emprego de resistencia armada a qualquer proposta da partilha, conforme declarou Jamel Husseini, vice-presidente do Comité Arabe da Palestina, na sessão de segunda feira.

RESUMO TELEGRAFICO INTERNACIONAL (U. P.)

FRANCO VAI RETIRAR SUAS TROPAS DA FRONTEIRA COM A FRANÇA

Hindenburg Queria Restaurar a Monarquia — O Novo Gabinete Republicano Espanhol — Os Comunistas Rejeitaram a Pacificação — Não Pretendem Adquirir a Groelandia — Medidas Para Proteger a Austria — Emigração Para a America Latina

Noticias vindas de Madri anunciam que o generalissimo Franco vai retirar, dentro de breves dias, a maioria de suas tropas que estão acantonadas atualmente na fronteira com a França.

HINDENBURG QUERIA RESTAURAR A MONARQUIA

O correspondente John Thompson escreve de Nuremberg informando que Von Papen, prosseguindo, ontem nas suas declarações perante o Tribunal de Desnazificação, daquela cidade, afirmou que o antigo presidente do Reich, Paul von Hindenburg, aprovou a restauração da monarquia alemã, antes da sua morte, em 1924. Segundo esse plano, o cargo de chanceler do Reich seria entregue a Hitler, que em primeiro lugar teve conhecimento do plano, sem o rejeitar de todo. Como monarquista, Hindenburg concordou, mas relutava em transmitir os seus poderes a Adolf Hitler — disse Papen. Em abril de 1924, Hindenburg concordou em renunciar, recomendando a Hitler, em carta pessoal, que seguisse esse curso. A carta foi entregue ao "fuehrer" em Berchtesgaden, depois da morte de Hindenburg, mas não foi publicada. O sobrinho do marechal presidente, Oscar Hindenburg, e o seu antigo ajudante militar, Wedig von Schulenburg, serão chamados, hoje, a depor, sobre a carta.

O NOVO GABINETE REPUBLICANO ESPANHOL

Conferenciou, ontem, pela manhã, em Paris, com o sr. Martinez Barrio, presidente do governo republicano espanhol, o sr. Augusto Barcia, republicano da esquerda e ministro das finanças no recente governo republicano espanhol do sr. José Giral. O assunto dessa entrevista foi a formação do novo gabinete. O sr. Barcia anunciou ter comunicado ao sr. Barrio que concorda completamente com o antigo presidente Giral, acreditando mesmo que o sr. Giral "seja o homem indicado para a formação do novo gabinete". Por outro lado, o sr. Barcia manifestou esperanças de que o sr. Giral continuasse a politica republicana.

O sr. Barcia foi mencionado varias vezes como o possivel candidato ao posto de primeiro ministro, tendo declarado então que adotaria a politica do sr. Giral.

OS COMUNISTAS REJEITARAM A PACIFICAÇAO

Em declarações feitas, ontem, em Nankin, o generalissimo

Generalissimo Franco

Chiang Kai Shek declarou que os comunistas rejeitaram todas as suas ofertas de paz, porém reiterou seus plano de ampliar o atual governo chinês. Essas declarações foram feitas pouco depois de Chiang Kai Shek receber a visita do embaixador norte-americano, J. Leighton Stuart, o qual informou ao generalissimo de que o governo norte-americano decidiu pôr fim aos seus esforços de mediação na guerra civil da China.

Chiang Kai Shek referiu-se ás negociações de paz e ás exigencias comunistas de que fosse anuiada a Constituição, restabelecendo-se a situação das tropas tal como se encontravam em 13 do corrente, antes de novas negociações.

NÃO PRETENDEM ADQUIRIR A GROENLANDIA

Ao ser interpelado, ontem, em Washington, pelos jornalistas, sobre os rumores circulantes de que os Estados Unidos estão tratando da aquisição da Groenlandia, um porta-voz do Departamento de Estado expressou que isso é totalmente incerto, que não houve tais negociações e é inexato tambem que os Estados Unidos pretendam adquirir a Groenlandia por compra da Dinamarca.

MEDIDAS PARA PROTEGER A AUSTRIA

O correspondente Homer Jenks num despacho enviado de Londres diz ser suposição geral na capital britanica de que os Estados Unidos estão travando uma batalha perdida por certa clausula do tratado de paz com a Austria, que protegeria este país contra a infiltração economica e politica de qualquer potencia, como a União Soviética, por exemplo.

Em reunião realizada ontem, pelos delegados dos ministros das Relações Exteriores dos "quatro grandes", o representante soviético, Gusev, criticou a proposta norte-americana por inserir essa clausula, dizendo que era demasiado geral. Gusev reiterou que a Historia mostra que o unico perigo para a independencia da Austria é a Alemanha. Com muitos argumentos tentou demonstrar que era suficiente proibir-se eficazmente qualquer repetição do "Anschluss" com a Alemanha.

EMIGRAÇAO PARA A AMERICA LATINA

Em um artigo publicado ontem no "Journal of Commerce", de Nova York, foi feita a afirmativa de ser provavel a realização de "uma das maiores emigrações européias da historia" para a America do Sul, com a promessa de grandes lucros ás marinhas mercantes de todas as partes do mundo, as quais estão preparando com toda urgencia navios que entrarão no serviço transatlantico entre o Mediterraneo e principalmente os portos sulamericanos.

Diz o artigo que milhões de pessoas querem dirigir-se para a America do Sul "devendo, provavelmente, algumas centenas de milhares consegui-lo". Acrescenta que esses emigrantes, para conseguir um novo lar, estão dispostos a fazer a travessia com o minimo de comodidade possivel o que dará ás companhias mercantes oportunidade para obter lucros maximos.

ERNEST BEVIN SOB OBSERVAÇAO MEDICA

O sr. Ernest Bevin, secretario do Exterior da Grã-Bretanha, encontra-se sob observação medica, em virtude de um incomodo cardiaco decorrente de uma elevação de pressão arterial, segundo anunciou uma fonte oficial ontem, em Londres. Não obstante, a mesma fonte acrescentou que o estado do sr. Bevin não é alarmante, embora os medicos lhe tenham aconselhado certo "alivio" em suas tarefas, bem como descanços a intervalos frequentes. Contudo, admitiu-se que as serias responsabilidades do sr. Bevin, como ministro do Exterior da Grã-Bretanha lhe forçavam particularmente obedecer as prescrições de seus medicos.

ELETRICIDADE FORNECIDA PELA ENERGIA ATOMICA

Daniel Thrapp, em correspondencia enviada de Londres, informa que técnicos atomicos britanicos declararam ontem, que, "em poucos anos", toda a eletricidade municipal e industrial da Grã-Bretanha poderá ser fornecida pela energia atomica, em tempo previsivel, mas fontes oficiais não quiseram tecer comentarios em torno da noticia publicada pelos jornais de que o Comité de Energia Atomica planeja a imediata construção de fabricas de força nuclear.

O "Daily Express", em artigo do seu redator cientifico, Chapman Pincher, disse que o Comité recomendou a construção, dentro de tres anos, de uma usina para gerar um quarto da eletricidade consumida no país. O plano, que prevê uma economia de cinco milhões de toneladas de carvão, anualmente, produziria um milhão de kilowatts.

UM FORTE TREMOR DE TERRA

Foi registrado, ontem, em Pasadena, na California, pelos sismografos do Instituto de Tecnologia, um forte tremor de terra, ocorrido provavelmente na Argentina, entre 2.20 e 2.38 horas da madrugada, hora local.

O abalo abarcou uma zona de 500 quilometros de largura e foi assinalado a 8.500 quilometros a sudeste daquela cidade.

AINDA SEM SOLUÇÃO A CRISE POLÍTICA NA ITÁLIA

PROSSEGUEM OS ENTENDIMENTOS ENTRE OS LIDERES DE TODOS OS PARTIDOS

ROMA, 29 (De Norman Montellier, correspondente da UP) — Os partidos esquerdistas capitalizaram a disputa de Alcide de Gasperi com o Partido Democrata Cristão e acusaram os direitistas de retardarem a formação do novo governo, enquanto prosseguiu o debate sobre as asserções comunistas de que a interferencia estrangeira provocou a crise atual.

O lider socialista Pietro Nenni predisse que de Gasperi renunciará ao mandato para organizar o novo gabinete "se não puder encontrar uma solução ainda hoje". Nenni subestimou tambem o emprestimo dos Estados Unidos á Italia, dizendo que se fez publicidade exagerada em torno do mesmo.

Por outro lado, o lider comunista Palmiro Togliatti, cujo artigo sobre a interferencia estrangeira provocou ontem uma tespestade dentro do Partido Democrata Cristão, quando este acusou de Gasperi de ser "demasiado brando" para com os esquerdistas declarou: "O partido que provocou a crise está retardando a sua solução". Acrescentou que os democratas cristãos "procuram pretexto para uma nova campanha anti-comunista".

Amanhã, de Gasperi se avistará com chefes do seu partido, depois de ter conferenciado mais uma vez, hoje, com Palmiro Togliatti. Um comunicado disse que ambos examinaram novamente a situação politica e "concordaram em que uma solução rapida é necessaria, em vista da reunião da Assembleia Constituinte a 3 de fevereiro, da urgencia de problemas da politica externa e interna".

Togliatti, em entrevista á imprensa, disse uma vez mais que o seu artigo não pretendia acusar o ex-primeiro ministro de má fé em sua viagem aos Estados Unidos.

Nenni escreveu que o emprestimo americano "havia sido aceito "sem ilusões". Disse que de Gasperi jamais se apresentou como a unica pessoa que poderia assegurar a ajuda da America e admitiu que a ajuda é urgentemente necessaria, mas afirmou: "Não ha sombra de duvida que precisamos da nossa independencia nacional muito mais do que de um emprestimo americano". O lider socialista comparou o montante do emprestimo americano

prestimo aos concedidos á França e Inglaterra e disse que a operação não foi feita entre um país e outro, mas entre o Banco de Exportação e Importação, de Washington, e certas industrias privadas. "A diferença é por demais evidente e deve ser lembrada. E a diferença entre vencedores e vencidos. Não nos iludamos quanto ao nosso destino. Para renascer precisamos de contar com as nossas proprias forças".

Nenni considerou a disputa causada pelo artigo de Togliatti como "meras palavras e guerra de nervos".

Com a tregua temporaria nas negociações politicas para a constituição do gabinete, os jornais dos varios partidos entraram em especulação sobre a sua composição. O consenso é o de que os cristãos democratas reterão provavelmente seis pastas, alem do cargo de primeiro ministro, ficando os comunistas e socialistas com três, cada, e os republicanos com duas. Isso corresponderia á redução de um Ministerio para cada um dos três primeiros partidos, sem alterar a posição dos republicanos. As conjeturas sobre a inclusão dos independentes falaram em um ou dois tecnicos, com a consequente dedução da representação comunista ou socialista. Anunciou-se tambem que os comunistas pediram as sub-secretaria do Interior e do Conelho da Presidencia, alem de três Ministerios. Os socialistas parecem satisfeitos com três postos, enquanto a posição do Partido Republicano é ainda incerta em face de declarações contradltorias sobre a sua participação.

MELHORES CONDIÇÕES DE TRABALHO E DE VIDA PARA OS COMERCIÁRIOS

O Legislativo

DA BANCADA DE IMPRENSA

RECONSTITUCIONALIZAÇÃO POR ETAPAS

(Pelo cronista parlamentar do DIARIO CARIOCA)

As instituições republicanas foram tão profundamente abaladas, durante o consulado Vargas, que, nada mais restando da Federação nem da democracia, o movimento de retorno á legalidade não se pode operar instantaneamente. Foi relativamente mais facil a passagem da Monarquia á Republica do que o restabelecimento desta, depois de 15 anos de subterraneo combate ás suas fundações e aos seus alicerces.

A pretexto de melhoramento e reforma, o que se fez, na realidade, foi derrubar o edificio, que só agora volta a ver levantadas suas paredes mestras. A reconstrução, porém, não pode surgir completa de um dia para outro. E' preciso proceder com metodo e por etapas, seguramente.

SOLUÇAO INSTINTIVA

Foi, aliás, o que se fez, é o que se está fazendo ainda, paulatinamente, mais por uma especie de instinto, que, no caso, poderia confundir-se com o proprio instinto de conservação, do que mesmo por um plano elaborado conscientemente.

Os primeiros passos estavam naturalmente indicados e não se podia discuti-los. Era necessario, antes de tudo, remover "o entulho das idéias mortas", mortas na guerra, idéias que, contrariamente ás esperanças confessadas pelo sr. Getulio Vargas, não foram as democraticas, felizmente, mas as do Estado Novo e do fascismo.

PROBLEMAS RESOLVIDOS

Resolvida esta preliminar, restava confiar o governo a alguem, e adotou-se a sábia fórmula do Brigadeiro, que era a que menor abalo traria ao país e só por si já representava um começo de legalidade: o governo do Judiciario, unico poder constitucional subsistente. Não se quis, porém, completar a formula Eduardo Gomes, que compreendia a revogação imediata da Carta de 37 e o restabelecimento automatico da de 34, o que foi, certamente, um erro.

Em seguida, cumpria eleger o presidente da Republica, embora sem mandato e poderes certos. O criterio das realidades politicas prevaleceu, neste ponto, sobre o excessivo rigorismo lógico, em nome do qual houve quem reclamasse um governo provisorio até á promulgação da Constituição.

Desse tipo de governo estavamos, porém, mais que enfarados. A eleição presidencial representaria, como efetivamente representou, para o restabelecimento da normalidade democratica no país, muito mais do que qualquer outra conquista. O povo tinha passado 20 anos sem eleger o chefe da Nação!

RENASCIMENTO

O presidente eleito assumiu o governo ainda no regime dos famigerados decretos-leis. Mas a elaboração constitucional absorvia todas as atenções e convidava á tolerancia, á vista do ponto terminal. Promulgada, em setembro ultimo, restabeleceu-se o regime republicano, na orbita federal.

A Federação, entretanto, dependia ainda de novos prazos e condições. Em primeiro lugar, o prazo de 120 dias para a eleição dos governadores e das Assembléias Constituintes estaduais. Foi essa a etapa que acabamos de vencer brilhantemente, através do memoravel pleito do dia 19, que terá por consequencia o restabelecimento do regime federativo.

INTERPRETAÇAO FANTASISTA

Acontece, porém, que as Disposições Transitorias não estabelecem expressamente a data e a forma da investidura dos governadores eleitos. E, dispondo, no art. 12, que enquanto não promulgadas as Constituições estaduais, Estados e Municipios seriam administrados de conformidade com a legislação vigente na data da promulgação das mesmas Disposições, e fazendo ainda referencia a atos dos interventores e aos recursos para o presidente, cabiveis desses atos, isso no paragrafo unico do referido art. 12, ha quem pretenda que os governadores só podem ser empossados depois da promulgação das Constituições estaduais.

Essa interpretação parece carecedora de fundamento. A vigencia provisoria da legislação existente e uma imposição dos fatos, e não se opõe á investidura dos governadores eleitos. Quanto a referencia aos interventores, parece fora de duvida que apenas diz respeito ao periodo ora a findar, compreendido entre a promulgação da Constituição Federal e a posse dos governadores eleitos.

Promete o Presidente do Sesc na Sessão Inaugural da Sociedade

Serviço Social e Não Obra de Filantropia — Aumento do Salario Real Proporcionando Maiores Oportunidades

Reuniu-se ontem o Conselho Nacional do Serviço Social do Comercio, em sessão inaugural presidida pelo sr. João Daudt de Oliveira, presidente da Associação Comercial. Na mesma oportunidade foram empossados os representantes do Ministério do Trabalho, e das varias regiões brasileiras, bem assim os representantes do comercio e do governo junto ao Conselho Fiscal.

A PALAVRA DO SR. JOÃO DAUDT

O sr. João Daudt, que preside a novel instituição, saudando os seus companheiros de direção, pronunciou um discurso em que expôs o papel destinado ao Sesc.

UMA POLITICA SOCIAL SINCERA E EFICAZ

"Vejo concretizar-se aqui — iniciou o presidente do SESC — um velho projeto das classes produtoras, definido na Carta de Teresópolis como a "conjugação de esforços com o objetivo de elevar o salário real do trabalhador".

Temos, de longa data, colocado nosso empenho no sentido de assentar em bases sólidas a economia do país, visando elevar os niveis de vida de nossas populações.

Batemo-nos por uma politica verdadeira de fomento á produção e ao comercio, em lugar dos velhos vicios de esbanjamentos, preocupações suntuarias e desperdicios orçamentarios, responsaveis principais pela inflação que nos aflige.

Reclamamos uma politica social sincera e eficaz, por meio de elevação dos niveis de educação e saude, e de integração social das massas trabalhadoras, que prevenisse a onda de exploração da ignorancia e dos sofrimentos populares, não só contra as classes patronais, como contra as proprias classes trabalhadoras, já que resulta na queda da produtividade e, portanto, matematicamente, do proprio salário real.

Os resultados do I Congresso Brasileiro de Economia e da Conferencia de Teresópolis não se fizeram sentir de pronto, em todos os seus desejaveis resultados, pela inercia das instituições e carencia de uma mentalidade economica. Eles esclareceram, entretanto, uma boa camada da opinião publica sobre a gravidade da nossa situação e o verdadeiro carater dos nossos problemas sociais. Não descansamos sobre o brilho daqueles debates. Temos procurado concretiza-los em tudo quanto de nós depende.

A Carta da Paz Social é produto de uma atitude amadurecida das organizações do comercio e da industria, e de uma longa e cordial troca de vistas com os lideres trabalhadores. Ela representa um compromisso de colaboração reciproca e de assistencia de nossa parte, que estamos cumprindo plenamente.

A propaganda dissociativa ou "diversionista", a serviço da luta de classes, tem procurado emprestar uma significação desumana á palavra "patrão", tomando por base o egoismo de uns tantos que não constituem de modo algum o modelo da classe. Precisamos restaurar o termo em seu significado verdadeiro, como a expressão de chefia, de hierarquia nas responsabilidades e na técnica, e de orientação amiga e paternal.

SERVIÇO SOCIAL E NÃO FILANTROPIA

Com este espirito, acrescentamos dois passos decisivos no programa das classes produtoras, no setor do comércio o SENAC e o SESC. Aquele para cobrir as deficiencias do sistema oficial de educação para os comerciarios, este para suprir as falhas da assistencia social sob todos os aspectos.

Deixemos bem claro que não se trata de filantropia, mas de serviço social. Certo, em todos os nossos atos devemos inspirar-nos pelo carinho do caso individual, pelo amor ao proximo, pela solidariedade cristã, que dão autenticidade e força a verdadeira filantropia e ao serviço social. Em nenhuma outra época, mais do que nesta, foi necessario o espirito de verdadeira caridade: o mundo precisa de menos egoismo e mais compreensão, tanto entre os individuos, como entre os grupos e as nações. Com esta inspiração cristã, porém, não nos movemos num ato isolado de filantropia, mas numa atitude sistematica de combate aos males que estão retardando o progresso do nosso povo. Cumpre encarar os problemas sociais como problemas de massa e como problemas de estrutura.

Tomamos como campo a massa dos comerciarios. Procuramos enfrentar seus problemas, reduzir ou aliviar suas dificuldades maiores, e criar as condições do seu progresso. Para isto oferecemos a nossa iniciativa e a nossa contribuição material, criando o SESC, mantido, como o SENAC, exclusivamente pelos empregadores do comércio e classes afins, reunidas nas organizações sindicais que tenho a honra de representar.

Estas novas entidades dão medida, não só do alto espirito de solidariedade social que hoje anima a nossa classe, como de nossa capacidade de nos organizarmos não apenas para a defesa de interesses legitimos, como para realizações em beneficio do povo.

E' evidente que os recursos do SESC, que em todo o país atingirão, no corrente ano, aproximadamente 100 milhões de cruzeiros, não serão suficientes para reformar as condições dos

(Conclui na 11ª pag.)

O BRASIL NA CONFERÊNCIA DE COMÉRCIO E EMPREGO

Uma Conferencia do Prof. Luiz Dodsworth Martins — Palavras Esclarecedoras do Sr. João Daudt de Oliveira, Sobre a Situação Economica do Brasil e do Mundo

Perante os membros do Conselho Diretor da Associação Comercial, reunidos sob a presidencia do sr. Daudt de Oliveira, o prof. Luiz Dodsworth Martins, diretor do instituto de economia dessa entidade, realizou, ontem, importante conferencia a respeito de observações colhidas em recentes viagens de estudos que efetuou aos Estados Unidos e durante a Conferencia Internacional de Londres, que teve lugar em fins de 46.

Referiu-se o sr. Dodsworth Martins ao panorama economico norte-americano, tecendo comentarios e focalizando as vantagens que advirão para os povos e para a paz universal da futura Conferencia de Comercio e Emprego, a efetuar-se em Genebra. Frizou o conferencista de que era portador de fatos e elementos pelos quais se tornaria possivel um ajuizamento dos altos interesses que ora se decidem na esfera internacional.

DEPOIMENTO IMPRESSIONANTE

Falou em seguida, o sr. Daudt de Oliveira, que chamou a atenção para o impressionante depoimento feito pelo prof. Dodsworth Martins, com a revelação de um conjunto de problemas de profundo interesse para o comercio e para o país. Disse o sr. Daudt de Oliveira, que, "com o melhor senso de oportunidade, empreendemos nos ultimos anos uma larga tarefa da indagação das opiniões e dos anselos do país em nosso congresso de classe. Não poderemos permitir agora que fiquem apagadas ou esquecidas as resoluções amadurecidas nos artigos da Carta Economica de Terezopolis, enquanto lá fora se decide o nosso futuro economico e o bem estar do nosso povo".

MATERIAS PRIMAS

Prosseguindo, adiantou o sr. Daudt de Oliveira, que ninguem de boa fé poderia fazer a injustiça de considerar os homens de comercio conluiados em torno de interesses de classe, contra os interesses mais altos do nosso país. Disse que, mais do que nunca, temos necessidade da diversificação da produção agricola e da defesa das materias primas, porque ambicionamos, acima de tudo, melhorar nossa posição economica de promover o levantamento do standard de vida de todos os brasileiros.

O BRASIL EM GENEBRA

Falando sobre a Conferencia

(Conclue na 11ª pag).

A POLÍTICA

PROVAVEL A REALIZAÇÃO DE ELEIÇÕES SUPLEMENTARES EM PERNAMBUCO

A APURAÇÃO NO R. G. DO NORTE — A FRENTE UNICA DEMOCRATICA — A RENOVAÇÃO DO P. S. D.

Está quase terminada a apuração do pleito em Pernambuco, mas ainda não é possivel fazer prognosticos seguros sobre o resultado final. A luta entre os srs. Barbosa Lima Sobrinho e Neto Campelo, apesar de estar quase se esgotando o numero de urnas a apurar, não deixa por enquanto entrever o vencedor provavel. A dianteira que um deles obtem sobre o outro é sempre precaria, verificando-se frequentemente a troca de posições.

De modo geral pode-se, por fim, traçar o seguinte quadro de forças: o sr. Barbosa Lima Sobrinho vem sendo vitorioso no interior, apesar da votação inesperada obtida em certas zonas pelo sr. Neto Campelo. Este, na capital tem completa supremacia sobre seu competidor.

Em Recife, a impressão geral é de que o vencedor não se distanciará por muitos votos do segundo colocado. No entanto, ha quem considere só ser possivel uma decisão final com eleições suplementares. A proposito, já se especula sobre a posição dos comunistas nesse novo pleito, devido ao grande numero de eleitores com que contam em Recife. Se o maior numero de urnas impugnadas estiver na capital, a palavra do P.C.B. será decisiva. Neste caso o sr. Prestes tenderia certamente para o sr. Barbosa Lima Sobrinho, que lhe tem merecido elogios por seu trabalho no Estatuto da Lavoura Canavieira. Além do mais, no decorrer da campanha que findou, o sr. Neto Campelo esteve varias vezes ás turras com o sr. Pelopidas Silveira, candidato da E.D. e do P.C.B.

A APURAÇÃO NO RIO GRANDE DO NORTE

Sobre um incidente havido no inicio da apuração eleitoral, no Rio Grande do Norte, o ministro José Linhares enviou o seguinte telegrama ao presidente do Tribunal Regional do Rio Grande do Norte:

"Rio, 28 — Levei ao conhecimento do Tribunal Superior na sessão de hoje, o oficio de vossencia, em que relata os tristes acontecimentos ocorridos por ocasião da apuração do pleito em que a força federal procurou impedir trabalhos do Tribunal Regional Eleitoral. Não é possivel maior desrespeito ao Tribunal, apesar de ter o senhor ministro da Justiça recomendado aos interventores prestigiar a Justiça Eleitoral, prestando-lhe todos os auxilios materiais. Este Tribunal Superior, inteiramente solidario com esse Tribunal Regional decidiu levar ao conhecimento dos senhores presidente da Republica, ministros da Guerra e da Justiça os fatos referidos por vossencia, pedindo-lhes providencias assim como determinar instauração de processo de responsabilidade criminal e bem assim mandar que o *segundo promotor publicom, como substituto legal do procurador geral, resassuma seu lugar junto ao Tribunal*. A requisição de força federal cabe, nos termos da Lei Eleitoral, ao Tribunal Regional. Confio no alto criterio e prudencia de vossencia no sentido de que a requisição se faça de modo a não criar conflitos de autoridades. Faça comunicar toda ocorrencia a fim de poder providenciar. Ats. sds.. José Linhares — Presidente do Superior Tribunal Eleitoral.

FRENTE UNICA DEMOCRATICA ANTI-RUSSA

RECIFE, 29 (Asapress) — O reitor da Universidade de Recife, professor Joaquim Amazonas, respondendo a um inquerito jornalistico sobre as ultimas declarações, declarou que, em Pernambuco, as eleições constituem seria advertencia e grave lição para aqueles que estão convencidos de que só a democracia poderá salvar o mundo de ser absorvido pelo comunismo. Disse ainda que, como presidente de uma seção eleitoral, verificou, com tristeza que, a quase totalidade dos votantes pertenciam ás classes trabalhadoras, e muito deles eram analfabetos. Enquanto isso, as classes medias, burguesia e ricos não compareceram quase ao pleito, não se tendo alistado. Notou tambem a displicencia do partido, exceto o comunista cujos fiscais eram os primeiros a chegar e os ultimos a sair. Na campanha eleitoral, afirmou que os partidos descuidaram-se no alistamento seu que o unico que se interessou foi o PCB. Aqueles se limitavam a discursos nos comicios, destruindo reciprocamente os seus prehomens. Devido a isso, as massas vão se convencendo de que as classes dirigentes são incapazes. Daí inclinarem-se para as ideias mirabolantes do bolchevismo. Concluiu dizendo que era preciso que as forças democraticas se unissem em frente unica para impedir a russificação do Brasil e que os governos olhassem melhor para as classes desfavorecidas, facilitando-lhes moradia, alimentação, protegendo-as com justiça

TRANSMITIDO O GOVERNO DO CEARA

Fortaleza, 29 (Asapress) — O coronel Machado Lopes, recentemente exonerado do cargo de interventor deste Estado, transmitiu o cargo ao sr. Luiz Sucupira, secretario da Fazenda, que o passará para o substituto nomeado pelo governo federal.

RENOVAÇAO DO PSD

S. PAULO, 29 (Asapress) — O sr. Plinio Cavalcanti de Albuquerque, candidato a deputado federal pelo PSD, falando á imprensa, declarou não ser facil o exame das causas da derrota sofrida pelo partido. Acredita que o erro da campanha foi ter sido inspirada no passado. Sobre a propalada aliança do PSD com o PTB, disse que não está fora de cogitações. Interrogado se essa aliança não significava uma adesão ao sr. Getulio Vargas, respondeu:

—" Orientamo-nos em torno de principios e não de nomes. As nossas prevenções contra Getulio Vargas constituem um movimento sentimental e não temos o direito de sacrificar a ordem social a prevenções dessa natureza. O pleito de 19 veio confirmar o grande prestigio desse homem junto ao trabalhador paulista".

O sr. Plinio Cavalcanti terminou dizendo que se processará dentro do PSD um movimento de renovação.

RECURSOS CONTRA ADEMAR DE BARROS E UGO BORGHI

S. PAULO, 29 (Asapress) — Os anunciados recursos contra as candidaturas dos srs. Ademar de Barros e Ugo Borghi não deram entrada ontem no Tribunal Regional Eleitoral. Pessoa ligada ao grupo que preparou os recursos informou que os mesmos deveriam entrar ainda hoje na Justiça Eleitoral.

O Novo Interventor Federal do Maranhão

O presidente da Republica assinou decretos, na pasta da Justiça, concedendo exoneração ao sr. Saturnino Belo, das funções de interventor federal no Estado do Maranhão e nomeando para substitui-lo o sr. Elisabeto Barbosa de Carvalho, secretario do Interior, Justiça e Segurança Publica do referido Estado.

A CAMARA

OS PARTIDOS POLÍTICOS TERÃO UM SÓ ESTATUTO

Acontecimentos Politicos no Maranhão e Em Pernambuco — Repercussão do Atentado ao Sr. José Romero — Varios Projetos Aprovados

As 14 horas de ontem, sob a presidencia do sr. Honorio Monteiro, teve inicio a sessão da Camara dos Deputados. Aprovada sem discussão a ata da sessão anterior, foi procedida a leitura do expediente.

ESTATUTO UNICO PARA OS PARTIDOS POLITICOS

O sr. Eduardo Duvivier ocupou-se longamente da organização dos partidos politicos. Fez citações e referiu-se ao problema em varios paises. Ao terminar o seu discurso, encaminhou á Mesa um projeto de estatuto unico para todos os partidos politicos, considerando o seu trabalho apenas uma colaboração ao assunto.

CONTRA A VIOLAÇÃO DAS IMUNIDADES

O sr. Flores da Cunha foi a tribuna para protestar contra o desrespeito ás imunidades parlamentares na pessoa do deputado José Romero, agredido pelo Socorro Urgente da Policia Especial. O presidente informou que logo ao saber do incidente, telegrafou ao prefeito Hildebrando de Gois, protestando e pedindo informações de vez que os policiais foram chamados por funcionarios da Prefeitura. Acrescentou que ate o momento não havia recebido resposta.

O sr. Flores da Cunha solicitou que o seu protesto passasse a constar dos anais, no que foi atendido pelo presidente.

INDENIZAÇÃO PARA AS VITIMAS DAS ENCHENTES

O sr. Prado Kelly referiu-se ás enchentes na Baixada Fluminense no dia 25 de janeiro e seguintes. Falou nos prejuizos causados aos colonos do Nucleo Colonial S. Bento, municipio de Duque de Caxias e Fazenda Colonial Santa Cruz, no municipio de Itaguai. Em seguida, apresentou um projeto mandando indenizar os colonos prejudicados pelas inundações.

Este projeto contou logo com as assinaturas dos srs. Acurcio Torres e Alcides Sabença.

REGULANDO A SITUAÇÃO DOS FUNCIONARIOS DA CAMARA

Assumindo a responsabilidade sobre o projeto que regula a situação dos funcionarios da secretaria da Camara, falou o sr. Souza Leão. Teceu varias considerações a respeito, referindo-se aos comentarios do "Correio da Manhã", os quais taxou de injustos.

O REQUERIMENTO AINDA NAO TEVE RESPOSTA

O sr. Agostinho Oliveira solicitou informações á Mesa sobre um antigo requerimento ao Executivo em relação á transferencia dos funcionarios do DASP para os Territórios ex-

(Conclui na 11ª pág.)

O SENADO

ANULAÇÃO DO ATO DA DITADURA QUE REFORMOU O GENERAL BERTHOLDO KLINGER

O PRESIDENTE DA REPUBLICA PEDIU AUTORIZAÇÃO PARA ATRAVESSAR A FRONTEIRA

As 14,15 teve inicio a sessão, sob a presidencia do sr. Nereu Ramos, sendo lida e aprovada sem discussão a ata da reunião anterior.

PEDIDO DO PRESIDENTE PARA ATRAVESSAR A FRONTEIRA

O expediente constou do seguinte: oficio da Camara, encaminhando a proposição que torna insubsistente a reforma administrativa do general Bertholdo Klinger; oficio da Camara, transmitindo a proposição que abre pelo Ministerio da Viação o credito especial de Cr$ 5.500.000,00, para pagamento a concessionarios de portos; oficio da Camara, remetendo a proposição que concede isenção de direitos de importação e demais taxas aduaneiras aos animais reprodutores destinados ás exposições-feiras de Dom Pedrito, Jaguarão, Quarai, Rio Grande, Harval e Santa Vitoria, do Rio Grande do Sul, e oficio da Camara, remetendo a proposição que concede autorização ao presidente da Republica para cruzar a fronteira, por ocasião da inauguração da ponte internacional "Augustin Justo-Getulio Vargas".

ELEIÇÕES EM MINAS

A seguir, como representante da Coligação mineira, o sr. Levindo Coelho leu um discurso sobre as eleições no seu Estado, declarando que decorreram livres e congratulando-se pela vitoria do sr. Milton Campos.

INTERPRETAÇÃO DO REGIMENTO

O sr. Olavo de Oliveira pediu á Mesa a interpretação do artigo 162 do Regimento, sobre pedido de adiamento de votação de discussão de matéria. Sobre o assunto falou o sr. Nereu Ramos, e o sr. Ivo de Aquino e o sr. Carlos Prestes.

REVISÃO DO REGIMENTO

O sr. Ivo de Aquino aproveitou a oportunidade para declarar que, diante das omissões,

(Conclui na 11ª pag.)

Diario Carioca

S. A. DIARIO CARIOCA

Diretoria: Horacio de Carvalho Junior, presidente; Danton Jobim, secretario; Martins Guimarães, gerente

PRAÇA TIRADENTES, 77 — Telefones: Direção: 22-3023 e 22 1785; Secretaria: 42-5571; Redação: 22-1559; Gerencia 22-3035; Publicidade: 22-3018; Oficinas: 22-0824

NUMERO AVULSO: Cr$ 0,50; aos domingos, Cr$ 0,50. Por avião, Cr$ 0,60; Assinaturas: anual, Cr$ 90,00; semestral Cr$ 50,00

SUCURSAL EM SÃO PAULO
Rua Conselheiro Crispiniano, 40-6° — Tel: 6-4564

ANO XX — 30—1—1947 — N. 5.705

A Nossa Opinião

A PASQUINADA COMUNISTA

O jornal do sr. Luiz Carlos Prestes, às vésperas do pleito de 19 de janeiro, insólita e grosseiramente, agrediu o sr. João Mangabeira, candidato a 3ª senatoria pela Esquerda Democrática. A verrina do orgão comunista não visava uma crítica às atitudes políticas daquele eminente brasileiro. Teve um objetivo mais grave: macular a honra pessoal de um homem público, conhecido em todo o país, um homem ilustre portador das mais áureas e mais belas credenciais que nenhum membro do P.C.B. possui, a começar pelo seu secretário-geral, o bravo senador Luiz Carlos Prestes até o mais truculento lava-pratos das suas fileiras. Evidentemente, as injúrias e as calúnias do orgão do marechal Stalin no Brasil não tiveram fôrça para abalar a reputação do sr. João Mangabeira, cidadão de vida limpa e exemplar que não se pode ombrear com qualquer João Amazonas ou qualquer Crispim, egressos de aguas-furtadas, figuras sem expressão social e sem a necessária capacidade moral para representarem, como dizem fazê-lo, a massa proletária do nosso país.

Apesar disso, o sr. João Mangabeira julgou-se no direito de chamar à responsabilidade o jornal stalinista, perante a Justiça, que o condenou a publicar a resposta do ofendido. Mas a "Tribuna Popular", como é do domínio público, recusou-se a cumprir a sentença do juiz, sendo, por isso, obrigada a pagar à vitima das suas diatribes a importância de cem cruzeiros diários, até que se resolva a estampar nas suas colunas a defesa, em letra de fôrma.

• • •

O sr. João Mangabeira divulgou, ontem, pelas colunas dêste jornal a resposta que, por sentença do juiz, deveria sair nas do órgão marxista. Demos agasalho à defesa do eminente jurista, não somente como uma homenagem de que é êle merecedor, pelas suas virtudes cívicas e seu caráter ilibado, como também para que o público melhor pudesse firmar o seu juizo sôbre os mesquinhos processos usados pelos comunistas nas suas campanhas de difamação.

O sr. João Mangabeira destruiu, uma a uma, as injúrias e as calúnias do sr. Luiz Carlos Prestes. Reduziu a cinza as acusações mentirosas que lhe foram feitas. Reduziu os arlequins e os palhaços do fascismo vermelho às suas justas proporções.

Não devem, entretanto, causar surpresa as duas atitudes, em foco, do jornal rubro-nazista, onde pontifica o senador Prestes: a primeira, mentir; a segunda, negar-se a cumprir uma sentença da Justiça brasileira. Quem conhece os métodos e as fórmulas usados, em todo o mundo, pelos comunistas, não estranhou o que aconteceu. Nem mesmo os mais ingênuos.

Contra êsses métodos é necessario, indiscutivelmente, uma forte reação, porque não é possivel que os homens de bem da nossa terra se vejam à mercê dos caluniadores profissionais. Esses são os piores ladrões. Já dizia o grande Rui que do ladrão nos livra o guarda, a tranca, a arma defensiva, a coragem do assaltado. Do caluniador nada nos livra. O primeiro nos prejudica nos bens materiais. O segundo nos fere a honra, o maior e o mais sagrado patrimônio do homem.

A reação contra semelhante orientação pode se manifestar na repulsa objetiva da opinião pública. Repulsa que, graças a Deus, se manifestou evidente e clara, como um exemplo, no último pleito. Repulsa que se concretizará na sentença dos tribunais, único meio pacífico de punir os delapidadores daquele patrimônio e contra a qual não se deve erguer a resistência dos castigados.

A Falta de Banha

A falta de banha continua a perseguir o carioca. Ante-ontem e ontem houve grande falta do produto nos mercadinhos, acreditando-se, porém, que este não tenha ficado a derreter nos depósitos, ou escondido á espera da alta de preços. Atribui-se o fato a falta mesma do produto, cuja cota correspondente ao mês de janeiro ainda não chegou ao Rio. O fato é que a banha escasseia cada vez mais, ameaçando o carioca de, pela segunda vez em pouco tempo, sofrer nova crise do indispensavel alimento.

Enquanto isso, o ministro Morvan de Figueiredo fez importantes declarações a respeito dos estudos que estão sendo feitos para um novo tabelamento de varios generos, entre os quais, o açucar, o café e a banha. Segundo foi noticiado, o titular da pasta do Trabalho avistar-se-á hoje com o presidente da Republica, devendo ficar resolvida a questão do novo tabelamento e outras medidas referentes ao abastecimento da cidade.

E' sabido, no entanto, que não é o tabelamento que determina o aparecimento do produto. E o importante é que o produto apareça. Daí a necessidade de medidas concretas para o abastecimento da cidade, e não coisas superficiais, que não farão com que a banha apareça nos mercados. Isso, o principal. Porque, ainda que a banha volte aos mercados do Rio com o preço elevado — o que, aliás, acabará acontecendo — o que não podemos admitir é que o povo continue necessitado de um dos principais fatores de sua alimentação. Inverter as questões, tratar do tabelamento antes que o produto seja entregue aos mercados, não fará com que o mesmo apareça, será medida inocua e que nenhuma solução trará para as exigencias mais imediatas do povo.

A Cidade e os Cartazes

A cidade, durante os dias agitados da propaganda eleitoral, ficou cheia de cartazes dos candidatos. Paredes, muros, andaimes, portas, portões, tudo isso ostentava um aspecto bizarro e espetacular. Os partidos e os candidatos estavam por lei isentos de qualquer taxa á municipalidade.

Cessada a campanha, entretanto, tudo o mais que fôr propaganda está sujeito ao pagamento dos impostos. Há mesmo empresas que se encarregam da colocação de cartazes pela capital. Acontece, porém, que as paredes do Rio estão cheias de novos cartazes: luta de box, Mestres de Ballet etc. Segundo nos parece, a lei que regulamenta o assunto dá algumas isenções e, entre elas, a de propaganda de companhias teatrais nacionais. Tudo o mais está sujeito ao cumprimento das exigencias do fisco.

O caso está, portanto, merecendo a atenção das autoridades municipais, a fim de que a capital da Republica não apresente, em condições normais, esse aspecto de sujeira que, precariamente, se admite ás vésperas de eleições.

A Policia e os Incendios

Há certas épocas no Rio em que os incendios constituem verdadeira epidemia. Os nossos heroicos bombeiros se desdobram em esforços e sacrificios para apagar as chamas ameaçadoras, muitas vezes fruto de crimes revoltantes. E raramente a policia encontra vestigios desses crimes ficando seus autores impunes e, ainda por cima, recebendo o dinheiro das companhias de seguros.

A portaria do chefe de Policia determinando certas providencias para a imediata intervenção do I.R.B. no local dos sinistros, apos a apreensão imediata de livros e demais objetos necessarios ao esclarecimento das ocorrencias, vem muito a propósito e poderá ser de grande utilidade para a conclusão dos inquéritos.

Certamente, em muitos casos será dificil, impossivel mesmo, apurar responsabilidades criminosas. Mas, tanto quanto seja permitido pelas circunstancias, a portaria do chefe de Policia poderá pegar pela gola os incendiarios, que, além dos prejuizos que causam ás companhias de seguros, põem em sério perigo vidas preciosas, que nada têm a ver com as suas maquinações e seus planos de assalto.

A Agua e o SAPS

Os trabalhadores que fazem suas refeições no SAPS situado na Praça da Bandeira tiveram, ontem uma surpresa desagradavel: o restaurante estava fechado. Motivo: a falta dagua. A' primeira vista poder-se-ia justificar a providencia da direção do SAPS. Sem agua, não é possivel cozinhar nem lavar pratos e panelas.

Acontece, porém, que o Corpo de Bombeiros andou fornecendo aquele chamado "precioso liquido" a varios lugares que dele precisavam. Iniciativa, sem duvida, louvavel e bem lembrada. Esqueceram, porém, que o SAPS é o restaurante do pobre, do trabalhador, do povo em suma. Não é essa de "granfinos". E' casa do homem que sua no trabalho, na oficina, na fabrica. sido posto á margem dos socorros distribuidos pelos caminhões do Corpo de Bombeiros.

Como a crise dagua continuará, provavelmente, por alguns dias ainda, segundo informa a respectiva repartição, é de esperar que o sr. ministro do Trabalho determine imediatas providencias no sentido de não faltar aos trabalhadores a sua habitual refeição.

Um Dia Depois do Outro...

A "Folha da Manhã", do Recife, jornal de propriedade do sr. Agamemnon Magalhães, em cujas colunas o ex-interventor pernambucano tantas vezes se atirou, em delirio e furia, contra a democracia, veio furiosa contra os acionistas do Radio Clube de Pernambuco. Isso porque os referidos acionistas deliberaram, em assembléia geral, destituir a atual diretoria e eleger uma outra.

O jornal agamemnonista acha que semelhante resolução teve carater politico, visando de frente o sr. Agamemnon. Agora, eles querem aparecer como vitimas. Não se lembram, porém, de que este mesmo Agamemnon, foi o autor da "lei malaia", que permitiu o assalto á Radio Farroupilha, ao "Correio Paulistano" etc. e com que se pretendia desovar os "Diarios e os Radios Associados".

A vida é assim mesmo. Um dia depois do outro. Os tiranetes, os homens que serviram á ditadura e ao ditador, gritam, protestam, invocam as leis e as garantias constitucionais, quando se sentem feridos nas ancas. Pobre gente!

Mauricio de Medeiros

QUEM FOI O IMPREVIDENTE?

(Exclusividade do DIARIO CARIOCA)

Anuncia-se que o prefeito comprou, ou vai comprar, um edificio na avenida Rio Branco para nele instalar o seu Gabinete e algumas das repartições da Prefeitura. Comprou ou vai comprar, digo eu, porque nunca se sabe quando é que o atual prefeito está no mundo real ou no imaginário... Quanto custou ou vai custar essa compra? Há tempos, uma firma que estava em vias de conclusão de um edificio de esquina nessa mesma avenida oferecia á Prefeitura, creio que por 60 milhões de cruzeiros, sua propriedade, que pensava utilizavel pelo Banco da Prefeitura. A transação não foi aceita porque o Banco não dispunha de capital suficiente para inverter num imovel 60% desse capital. Agora, porém, trata-se da própria Prefeitura. E' possivel que ela disponha desse — até de maior capital para esse fim, dado que aumentou brutalmente os impostos, anarquizando, embora, o admiravel sistema de cobrança instituido pela administração Dodsworth.

Que a Prefeitura adquira um imovel, é sempre melhor do que gastar milhares de contos em asfaltar a Estrada da Gavea Pequena, por simples conforto pessoal do prefeito, que estabeleceu residencia definitiva no que deveria ter sido, e nunca foi, uma Colonia de Férias para nossos escolares mofinos e mal nutridos.

Mas que o prefeito não deve, ao justificar a sua transação é acusar as administrações anteriores de falta de previdencia, não procurando substituir condignamente o Paço Municipal demolido para a construção da avenida Vargas.

O prefeito sabe muito bem que isso não é verdade. Sabe-o de ciencia própria, pois foi ele quem mandou parar as obras de construção de um grande edificio, iniciado na administração Dodsworth na Esplanada do Castelo, para abrigar a Secretaria de Administração e onde era possivel a localização do gabinete do prefeito.

Esse edificio já se encontrava no quarto piso da estrutura. O prefeito Filadelfo, compreendendo sua utilidade, prosseguiu nas obras. Foi o atual prefeito que, por extinguir a Secretaria de Administração, entendeu que não havia necessidade do edificio e mandou parar as obras. Se elas tivessem prosseguido, já estariam próximas de conclusão. Trata-se de um próprio já pertencente á Prefeitura, em terreno da Prefeitura. O custo das obras teria sido sem duvida menor do que o preço pelo qual o prefeito vai comprar o famoso edificio, de que ora fala, na avenida Rio Branco. E se nele não se instalasse a Secretaria de Administração, incompreensivelmente extinta, instalar-se-iam outros serviços e o gabinete do prefeito.

Tambem não é verdade que as administrações anteriores tivessem descuidado do problema de localização da Prefeitura em um edificio condigno. Houve uma Comissão que elaborou o projeto de um grande e soberbo edificio no entrecruzamento da avenida Vargas com a avenida Diagonal, bem em frente ao Ministério das Relações Exteriores. O Palacio era previsto com o carater monumental que cabe ao Paço Municipal de uma metrópole como a nossa. Fazia parte de um conjunto estético e monumental formado pelo Palácio da Guerra, pelo Ministério do Exterior e o Parque da Republica. Os projetos já estão na Prefeitura. Durante muito tempo, houve no gabinete do prefeito uma maquete do plano relativo á avenida Vargas, na qual figurava o monumental palácio projetado. Logo, o assunto não foi descuidado. Sua envergadura demandava tempo para realização. Entretanto, o problema mais imediato que era o da localização do gabinete do prefeito estava em vias de solução quando Dodsworth deixou a Prefeitura: era construção do edificio acima referido na Esplanada do Castelo, construção que foi prosseguida pelo prefeito Filadelfo e parada pelo atual prefeito, que não pode acusar senão a si próprio da atual dificuldade em que se encontra.

A Opinião Dos Leitores

As cartas dirigidas a essa seção são condensadas

FALHAS NA DEMOCRACIA

"A apregoada Democracia, de que o nosso "Diario" tanto fala, para restabelecer-se precisa de preencher grandes falhas. Vós mesmos, isto é, a direção do vosso jornal, despreza as sugestões de vossos leitores. O signatario desta vos tem dirigido diversas cartas, nunca publicadas, o que significa um monopolio dos que têm maquinas tipograficas para externarem os seus pontos de vista. Hoje, com surpresa, li no vosso matutino uma carta de um vosso leitor. Tem sorte!! Ele mostra-se indignado com o processo eleitoral em vigor e a ele atribui a grande abstenção. Mas a Democracia deve corrigir, embora os inveterados como eu, que apesar de octogenario, qualifiquei-me, votei, gastando de minha pecunia transporte — 3 viagens — pois os tais Tribunais primam em localizar em pontos bem distantes das residencias dos eleitores as mesas em que terão de votar. Desprezei e desprezarei a teoria dos valores novos, prefiro os valores com experiencia.

Podem os parciais aqueles que querem tapar o sol com peneiras, procurar, pelo silencio, simular ignorancia de tão alentadora atitude, mas a verdade é insofismavel.

E todos nós sabemos, e o vosso diretor principal conhece de ciencia propria o que é o ostracismo politico .. Não há talvez nem nas nações tidas

(Conclui na 11ª pag.)

O EXECUTIVO

O Desvio de Gasolina na Base do Galeão

Curso de Oficiais da Reserva — Pagamentos na Marinha — Julgamentos no S. T. M.

Esteve no Palacio do Catete o sr. ministro José Linhares, presidente do Supremo Tribunal Federal, a fim de agradecer ao presidente da Republica o telegrama que lhe enviou por motivo do seu aniversario natalicio.

DESPACHARAM COM O PRESIDENTE

O presidente da Republica recebeu, ontem, no Palacio Rio Negro, em Petropolis, para despacho, os srs. general Canrobert Pereira da Costa, ministro da Guerra, Benedito Costa Neto, ministro da Justiça e Hildebrando de Araujo Gois, prefeito do Distrito Federal; e, em audiencia, o coronel Edmundo de Macedo Soares e Silva.

MINISTERIO DA GUERRA
CURSO DE OFICIAIS DA RESERVA

O comandante do CPOR e diretor do Ensino do COR avisa aos interessados que o inicio do segundo periodo se dará no dia 3 de fevereiro proximo. Todos os alunos deverão apresentar-se por conclusão de terias escolares amanhã 31.

CONCURSO DE ADMISSAO AS ESCOLAS PREPARATORIAS

Estão chamados a comparecer hoje, ás 14 horas, á Policlinica Militar, a fim de completarem os exames de saude, os candidatos Getulio Brilhante da Silva, Frederico Memére, Noé Ferraz, Antonio Almeida e Miguel T. Rocha.

MINISTERIO DA MARINHA
PAGAMENTO EM JANEIRO

Prossegue hoje, na Diretoria de Fazenda, relativo aos segundos-tenentes (primeira parte) de 1 a 800, das 12 ás 14,30 horas. Segundo tenentes (segunda parte) de 801 em diante. Suboficiais (toda). Amanhã, 31, sargentos e praças de 1 a 1.200. Sabado, 1.° sargentos e praças de 1.200 em diante. Terça-feira, 4, manutenção de familia, aluguel de casa e faturas. Nota — Quem não puder receber seus vencimentos, salarios, pensões, manutenção de familia e alugueres de casa nos dias previstos, deverá fazê-lo até o dia 10 do mês proximo vindouro, quando serão encerrados os pagamentos constantes desta tabela.

RECOMENDAÇAO DA DIRETORIA DE FAZENDA

Atendendo a que as contas dos responsaveis por bens e efeitos da Fazenda Nacional devem ter sido encerradas em 31 de dezembro, o diretor de Fazenda recomenda a fiel observancia do art. 250 e demais disposições do RSFA concernentes ao assunto, especialmente do capitulo III do Titulo V (artigos 253 e 260) quanto á forma de confecção de novos inventarios e prazos de sua organização e apresentação á Diretoria de Fazenda (art. 154) e seu paragrafo unico), incluidas na presente recomendação as contas de incumbencias (cap. III do titulo IV), em face das instruções publicadas no boletim n.° 3 de 16.1.941. Quanto aos inventarios e balancetes deve-se observar a ordem numerica dos grupos e dentro desta a ordem alfabetica de acordo com a nomenclatura.

FORO MILITAR
O DESVIO DE GASOLINA NA BASE DO GALEAO

Em edição anterior noticiamos que foram condenados todos os 16 acusados do vultoso desvio de gasolina verificado na Base Aerea do Galeão, cujas penas variaram de 2 a 3 anos e meio. Dentre eles, entretanto foi absolvido e posto em liberdade o acusado Ismael Gomes dos Santos, proprietario de uma oficina mecanica na Ribeira. A sua defesa esteve a cargo do advogado Edgar Pinto Lima.

OS JULGAMENTOS DE ONTEM DO S.T.M.

O Superior Tribunal Militar, na sessão de ontem, concedeu "Habeas-Corpus" a Antonio de Lima, J. Barbosa de Holanda, Luiz Minervino da Silva; negou os pedidos de Antonio Scavassa, Wilson de Souza, Lindolfo Cesar de Oliveira e José Alves Ferreira; condenou João Dias de Souza, Antonio Fortunato de Oliveira e adiou o julgamento dos embargos de Jesualdo Gomes de Oliveira, por haver pedido vista dos autos o ministro Cardoso de Castro.

DESPACHOS DO DIRETOR DO PESSOAL

Foram despachados pelo diretor do Pessoal os seguintes requerimentos: do segundo tenente mecanico de avião da reserva convocado Abrahão Friedman, solicitando certificado de tempo de vôo — "Certifique-se"; e do 3.° sargento Ubirair de Barros Ferreiras do Nascimento, da Escola de Aeronautica, solicitando seja tornado sem efeito o despacho dado em seu requerimento, no qual solicitou inclusão no serviço ativo da Força Aerea Brasileira — "Indeferido. O requerente acha-se engajado por cinco anos".

ALTERAÇAO DAS TABELAS

O "Diario Oficial" publicou em sua edição de 24 do mês corrente o decreto alterando as tabelas numericas ordinarias e suplementares de extranumerario-mensalistas de repartições do Ministerio. Todas as alterações referidas no aludido ato começaram a vigorar de 1.° de janeiro deste ano.

REFORMADOS

Por decretos do presidente da Republica, assinados na pasta da Aeronautica, foram reformados o terceiro sargento Eduardo Ribeiro Rodrigues, do Quadro de Infantaria de Guarda — sub-especialidade de fileira, e o cabo Modesto da Silva Moura, do Quadro de Manobras.

PÉ DE COLUNA

CAPITAL, ACADEMIA E PASARGADA

POMPEU DE SOUSA

Ontem pela manhã, ao abrir o nosso DIARIO CARIOCA, pensei até que fosse engano: que a paginação houvesse publicado na terceira pagina da edição diaria, como se fosse reportagem, uma materia de suplemento literario dominical, uma fantasia, um conto, mais precisamente aquele conto de Machado de Assis, que ele chamou de "As Academias de Sião" e que é aquele que conta a historia das quatro famosas academias que, ao pensarem, faziam subir nuvens de vagalumes das sublimes idéias que tinham, os quais um dia se empenharam em mortal disputa sobre se a alma tinha sexo, o que uma delas defendia contra as outras três, ás quais acabou derrotando por meio de um massacre, não a poder de argumentos mas de adagas, e, ao fim do qual, vitoriosos, proclamaram-se seus membros, "Gloria a nós, que somos o arroz da Ciencia e a luminaria do Universo".

Por isto é que eu pensei até que fosse engano: quando abri o nosso DIARIO lá estava, na manchete da terceira pagina da prosaica edição de cada dia, uma reportagem sobre a dita Academia de Sião e dos que são o arroz da Ciencia e a luminaria do Universo e eis que a mesma e os mesmos aqui se achavam e aqui funcionavam. Chamavam-se "Mesa Redonda de Geografos" e funcionavam no Conselho Nacional de Geografia, substituido apenas, na presidencia, o sublime U-Tong pelo inefavel sr. Cristovam Leite de Castro, presidente do dito Conselho, quero dizer, Academia.

Ah, é verdade, outra coisa se havia mudado: em vez da tese da alma sexuada ou não, a que se discutia era se a capital do Brasil, a futura, deve ser além ou aquem da "frente pioneira", se o criterio de sua localização deve ser o geografico ou o demografico. Em torno destas graves duvidas, gravissimos cidadãos sisudamente discutiram durante tres horas e meia a fio, sem intervalo para um cafezinho ou para saber a ultima noticia do pareo eleitoral de Pernambuco, onde o sr. Barbosa Lima Sobrinho está na frente, na primeira edição dos vespertinos, e, na edição final, o sr. Neto Campelo toma a dianteira.

Pois o caso é que, naquelas três fecundas horas e meia, muito se discutiu e muitas teorias se levantaram; e entre elas a dos ciclos de faixas de colonização, que o dito presidente expôs e a reportagem registou: —

"Enuncia o sr. Cristovam Leite de Castro a teoria de que está encerrado o "ciclo do Rio de Janeiro", isto é, o periodo de 400 anos em que a nossa cidade serviu para presidir á colonização da já extensa faixa litoranea hoje habitada até á percentagem de 0,5% por km2. Abre-se agora um novo ciclo, que será o de Brasilia, ou outro nome que tenha a futura capital, presidindo a colonização de uma outra faixa mais ocidental".

Numerosas teorias de identico sabor foram levantadas, pelas quais se chegaria á conclusão de que o melhor seria fazer para o Brasil uma capital itinerante, — a qual para facilidade de locomoção poderia ser montada sobre rodas, como as aldeias de saltimbancos e os circos de cavalinhos. Com o que melhor se atenderia decerto ás flutuantes solicitações das faixas do ciclos de colonização em marcha.

• • •

Mas, afinal de contas, é tempo de parar com estas coisas. O Brasil é um país pobre, tem um deficit enorme no orçamento e, no encerramento das contas, o rombo é sempre maior do que o previsto. Não temos o que comer, não temos o que beber, nem o que vestir, nem o que calçar, nem onde morar. Nada possuimos. Tudo está por fazer. E o que se pensa em fazer é justamente uma capital. Coisa que já temos feita, feita até em excesso, com ministerios cujos banheiros com banheiras de onix são famosos até em Hollywood. Ora, convenhamos que mais do que disto, o de que precisamos é de carne, roupa, sapato, agua e casa.

Fora disto, meus caros sabios do Sião, — mesmo que me faleis em criterio geografico ou demografico, ciclos de faixas de colonização, aquem e além frente pioneira e outras coisas igualmente belas — quanto a mudar a capital do Brasil, só se fôr para Pasárgada.

Para os Contribuintes do IPASE

TERRENOS E CASAS COM CEM POR CENTO DE FINANCIAMENTO

no PARQUE SÃO BERNARDO

Vendem-se, desde 10 mil cruzeiros, lotes com 15x35, aos segurados do IPASE, com 100% de financiamento, *sem entrada inicial*, para pagamento em prestações muito módicas durante 20 ou 15 anos.

Ao adquirir um terreno pelo nosso plano de vendas, através do IPASE, adquire automaticamente V.S. o direito de construir a sua casa própria, com 100% de financiamento, a ser pago em 20 anos. Durante todo o periodo do emprestimo, nenhum imposto recairá sobre o imovel, cuja aquisição está isenta do Imposto de transmissão.

Falecendo o comprador 3 anos depois de efetuada a compra do terreno ou de construida a casa, passará o imóvel á propriedade dos herdeiros, sem que estes tenham de pagar as mensalidades restantes.

Encarregamo-nos de tratar de todos os papeis junto ao Instituto

Belford Roxo, onde está situado o PARQUE SÃO BERNARDO, é servido por 3 ferrovias, sendo 2 eletrificadas, com ônibus direto, que passa por 3 estações, servidas por 192 trens diarios de suburbio da E.F.C.B., cujas obras de eletrificação prosseguem.

Dista da Pedro II, por trem, apenas 29 kms, menos 7 do que Nova Iguaçú, 14 menos do que Campo Grande e 27 menos do que Santa Cruz.

A nova rodovia asfaltada de 24 mts de largura, ligação já iniciada da Rio-São Paulo com a Avenida Brasil, passando por Belford Roxo, fará com que o PARQUE SÃO BERNARDO diste, de ônibus, apenas 30 minutos da Praça Mauá — menos tempo, portanto, do que se gasta hoje para ir da mesma Praça Mauá ao Leblon ou a Niterói!

Do PARQUE SÃO BERNARDO parte uma linha de ônibus, que vai a Belford Roxo, Prata (Linha Auxiliar) e Nova Iguaçú, estabelecendo a ligação com 192 trens suburbanos por dia.

AGUA, LUZ E ONIBUS Á PORTA

Peçam informações com urgencia, pois o segredo do negocio que lhe propomos está em não perder tempo, tão grande é o numero de pretendentes.

PARQUE SÃO BERNARDO

AV. ERASMO BRAGA, 255 - 12º

Tels. 22-0359 — 42-7577 — RIO

Parque São Bernardo — BELFORD ROXO — Nova Iguaçú

O I. R. B. INTERVIRÁ IMEDIATAMENTE EM TODOS OS INCÊNDIOS

IMPORTANTES DETERMINAÇÕES DO CHEFE DE POLICIA — RAPIDEZ PARA AS INTERDIÇÕES DE LOCAIS

Acaba o chefe de Policia de baixar uma portaria referente aos locais de incendio, no seguinte teor:

1.º — Nos locais de incendio, o diretor do gabinete de exames periciais em entendimento com as autoridades distritais providenciará a imediata restrição dá area interditada ao exclusivamente indispensavel á realização dos exames;

2.º — As autoridades distritais deverão desde logo, promover a apreensão de livros e demais objetos necessarios ao esclarecimento das ocorrencias;

3.º — Ultimado o exame, o diretor do GEP providenciará pelo meio mais rapido, a completa desinterdição do local, cabendo, as autoridades distritais fazer sua imediata entrega a representante do IRB, mediante competente auto, do que se dará urgente conhecimento, por oficio, ao presidente daquele Instituto;

4.º — A providencia do diretor do GEP, constante do item anterior, deverá ser publicada no boletim de serviço deste departamento.

O GEP e as autoridades distritais, sem prejuizo de suas atribuições, deverão permitir o acesso do representante do IRB ao local do incendio bem como facilitar sua atuação no sentido de acautelar salvados porventura existentes;

6.º — Os representantes do IRB, referidos nesta portaria, deverão ser portadores de carteira emitida por aquele instituto, comprovando sua identidade e atribuições. — (a.) Antonio José Lima Camara".

Perdeu o Talão de Racionamento

O comandante Arnaldo Muller dos Reis, residente á rua Constante Ramos n. 30, apartamento 1.103, o qual estava registrado no açougue S. Luiz, instalado no predio n. 38 daquela rua, pede a quem o encontrou devolvê-lo para o endereço acima.

Publicações Recebidas

Recebemos e agradecemos as seguintes publicações:

"A Grã-Bretanha de hoje", "Discurso em Rio", de Buenaventura Caviglia (hijo), "Revista de la Camara de Comercio Uruguayo-Brasileña". "Em derredor do Instituto do Açucar e do Alcool", Mario Brouchardet, "Anuario Estatistico da Superintendencia dos Serviços do Café", publicação da Secretaria da Fazenda do Estado de S. Paulo, "Revista IAPETC"..

Dr. Carlos Liberalli E Dr. Evaldo de Oliveira

MEDICOS

DIARIAMENTE DAS 13 ÁS 16 HORAS

RUA CANDELARIA, 83-1.º

TEL. 23-1260

CASTELO

ALUGA-SE em edificio recem-construido ótimo 2.º Pavimento com 312m2. Informações com o porteiro, á AVENIDA MARECHAL CAMARA N.º 350. (Edificio Henrique Lage).

NÃO SE ESQUEÇA

PAGAMENTOS NO TESOURO

Na Pagadoria do Tesouro serão pagas, hoje, as seguintes folhas: Aposentados do Ministério da Guerra, 4.201 e 4.206; e Aposentados do Ministério da Agricultura, 4.601 e 4.602.

PREFEITURA DO DISTRITO FEDERAL

MONTEPIO DOS EMPREGADOS MUNICIPAIS

Será feito hoje, dia 30, das 11,15 ás 15 horas o pagamento das seguintes propostas de empréstimos na importancia de Cr$ 410.352,80:

Matriculas ns.: 29988 — 17787
16560 — 17326 — 24344 — 16903
18780 — 13949 — 27499 — 31708
14254 — 19593 — 9190 — 13787
9312 — 14198.

Extranumerarios — Matriculas ns.:
27707 — 16936 — 24606 — 15791
22095 — 37049 — 29788 — 33241
37638 — 37948 — 33672 — 3265
37132 — 30174 — 32988 — 22097
12958 — 19293 — 13489 — 38732
28899 — 32662 — 5154 — 31454
38950 — 21220 — 28224 — 25816
25774 — 32184 — 31674 — 32575
2615 — 33352 — 21903 — 23968
20320 — 10102 — 14126 — 14079
10108 — 38416 — 8696 — 13372
6094 — 5462 — 2607 — 1291
19234 — 433 — 36567 — 25296
24659 — 4560 — 32674 — 29793
8789 — 37921 — 5198 — 5108
35557 — 24264 — 10139 — 30146
36702 — 36080 — 30144 — 2601
15782 — 3262 — 35652 — 33182
29106 — 35636 — 28815 — 5697
38408 — 33511 — 21559 — 7015
22466 — 15172 — 32187 — 35390
29999 — 2073 — 13333 — 38132
32811 — 37603 — 15040 — 24253
28833 — 32606 — 12679 — 29040
11390 — 15722 — 37652 —

TEATRO REGINA

OS ARTISTAS UNIDOS apresentam HOJE e todas as noites ás 21 horas e em vesp. ás 5as. Sab. Dom. ás 16 hs.

Henriette Morineau em **MADEMOSELLE**

(Imp. até 18 anos)

SRS. PROPRIETÁRIOS DE BARES, BOTEQUINS E CONFEITARIAS

Produtos **KIBON**

A Cia. U. S. HARKSON DO BRASIL — Indústrias Alimentícias — tem o prazer de comunicar que poderá fornecer CHICA-BON, ESKI-BON, JÁ JÁ e TIJOLOS a qualquer casa localizada no Distrito Federal, com exceção de Sta. Teresa e dos bairros localizados além de Deodoro, na linha da Central do Brasil. As casas que desejarem revender os produtos citados deverão possuir, para tal fim, conservadora elétrica ou sorveteira apropriada para a sua conservação.

OS PEDIDOS PODERÃO SER FEITOS PELO TELEFONE: 26-0325 - Ramal 2 - 26-7465 - Ramal 2

Std. 5732

SERÃO TRANSFERIDAS AS ÚLTIMAS DEPENDÊNCIAS DO C. N. E. P. A.

AS INSTALAÇÕES DO QUILOMETRO 47 E A MISSÃO ATRIBUIDA ÁQUELE CENTRO DE ESTUDOS

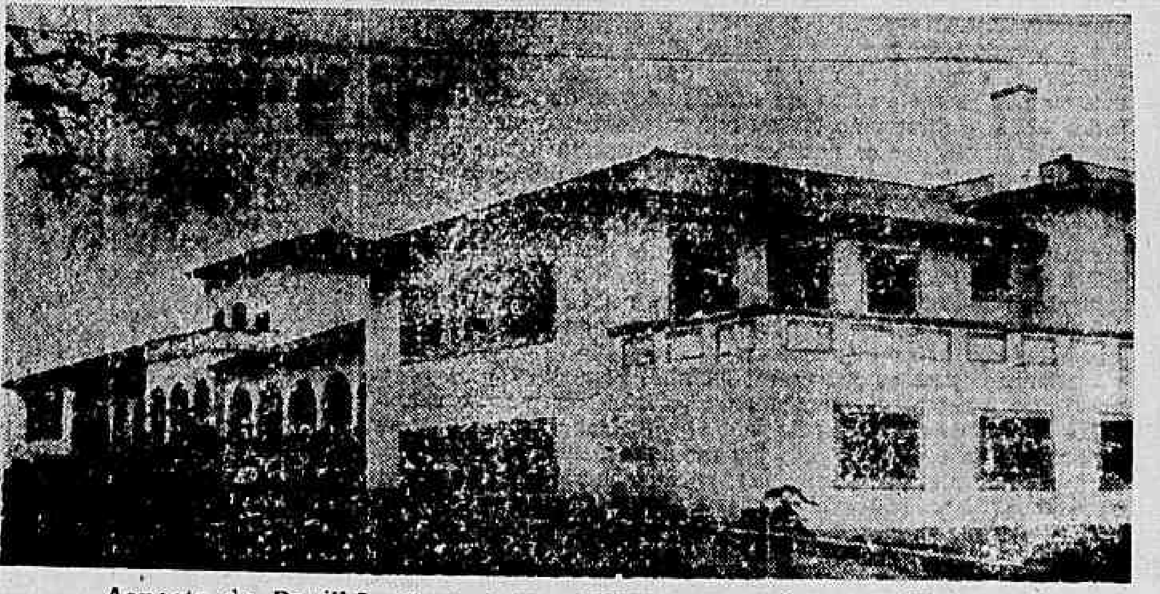

Aspecto do Pavilhão Central do CNEPA, no quilometro 47

Ainda este ano serão transferidas e entrarão a funcionar no quilometro 47 da estrada Rio-São Paulo, todas as dependencias do Centro Nacional de Ensino e Pesquisas Agronomicas, varias das quais já se acham ali, como se sabe, instaladas.

AS ATIVIDADES DO CNEP

Olem dos serviços normais que presta ao Ministerio, o Instituto de Quimica Agricola cuida de examinar a composição de nossas terras, procurando estabelecer-lhe por meio de conhecimentos pormenorizados. Por seu turno, o Instituto de Experimentação Ecologica Agricola promoveu a semeadura escalonada das nossas principais plantas cultivadas, no quilometro 47 da Rio-São Paulo. O Instituto de Oleos já tem papel saliente na pesquisa dos nossos oleos vegetais. Trabalha em colaboração com os demais Institutos do CNEP, visando o reconhecimento da composição e aplicação dos oleos, quer na industria, quer na alimentação.

LABORATORIO DE ANALISES

Trabalhos que tambem fazem jus a destaque são os que estão sendo produzidos pelos Institutos de Ecologia e de Fermentação. Para auxiliar os trabalhos desses Institutos foi instalado, junto ao CNEP, um grande laboratorio para analises, graças ao qual foi possivel o desenvolvimento de suas atividades.

A transferencia, que ora se ultima, das dependencias do CNEP, é motivo de intensa satisfação para quantos se interessam pelos problemas que se relacionam com os labores do campo.

TERÁ O AÇUCAR UM AUMENTO DE SESSENTA CENTAVOS

O RACIONAMENTO DO PRODUTO SERA SUSPENSO — A ULTIMA PALAVRA SERA DA COMISSÃO CENTRAL DE PREÇOS

Ouvido pela imprensa, o sr. Esperidião Farias, presidente do Instituto do Açucar e do Alcool, firmou que será suspenso definitivamente o racionamento do açucar, acentuando porém que o produto sofrerá um aumento de sessenta centavos no quilo. Continuando suas declarações, frisou:

— E' claro que esse aumento dependerá de homologação da Comissão Central de Preços. E ele resulta de um fato já divulgado: — os produtores paulistas conseguiram um mandado de segurança para suspender o pagamento das sobretaxas com que conseguimos manter o açucar no Rio pelo preço atual. Essa sobretaxa constitui uma cota de sacrificio. Recorremos para o Supremo Tribunal Federal, mas a consultoria juridica do Instituto não alimenta esperança de que tenhamos ganho de causa. Ora, não podendo o I.A.A., por falta de recursos, subsidiar o açucar, ele terá, forçosamente que encarecer. Quanto ás exportações, só se farão se houver sobras, o que verificaremos no fim da safra, isto é, entre março e abril. Não havendo saldos, nenhum açucar sairá para o exterior. Quanto, porém, ao racionamento, independerá de tal circunstancia.

Doenças da pele

Sifilis, eczemas, varizes, ulceras das pernas, verrugas, espinhas furunculos, micoses — Eletroterapia

Dr. Agostinho da Cunha

Dipl. Instituto Manguinhos

ASSEMBLE'IA, 73 — TEL.: 32-3265

Concedido o Premio "Presidente Roosevelt"

O Instituto Brasil-Estados Unidos acaba de conceder o premio de "Ensaio sobre a cultura norte-americana". O vencedor do concurso instituido por aquela instituição em colaboração com a Sociedade Felipe de Oliveira, foi o sr. Celso Monteiro Furtado, que concorreu com o livro "Trajetoria da America", recebendo o premio "Presidente Roosevelt" na importancia de Cr$ 5.000,00.

Quem não anuncia se esconde

JA SE ENCONTRA NAS LIVRARIAS

ASPECTOS DA VIDA DO BRASIL

DE BELMIRO VALVERDE

Uma honesta e corajosa revisão de nossa historia politica, da Colonia aos nossos dias, explicando as causas da desoladora situação do Brasil

O ENSINO

O Plano de Educação do Estado do Rio

Abertura das Aulas no Instituto de Educação — Exames de Admissão no Pedro II — Exames na Escola Técnica V. de Cairu

TREINO PARA OS CANDIDATOS A' ESCOLA NACIONAL DE EDUCAÇAO FISICA

Os candidatos á matricula nos cursos da Escola Nacional de Educação Fisica e Desportos, poderão realizar treinamentos para as provas praticas constantes dos exames vestibulares, na séde da Escola, á rua da Laranjeiras. A turma masculina ficará sob a orientação do professor Alencar de Carvalho, ás segundas, quintas e sabados das 7,30 ás 8,30. A turma feminina obedecerá á orientação das instrutoras Zuzete Costa e Fernanda Barroso Beltrão, ás segundas, quartas e sextas-feiras das 7,30 ás 8,30 horas.

O PLANO DE EDUCAÇAO NO ESTADO DO RIO

Cooperando no plano de educação de adolescentes e adultos analfabetos, o sr. Lourival R. da Silva, diretor do Departamento de Educação no Estado do Rio, enviou aos prefeitos municipais fluminenses, um apelo no sentido de que providenciem quanto ao esclarecimento popular da grande campanha, e verifiquem tambem quais as medidas que podem pôr em pratica para o pleno êxito do movimento.

A ABERTURA DAS AULAS NO INSTITUTO DE EDUCAÇAO

Em virtude de vir sendo ocupado o Instituto de Educação com os trabalhos do Tribunal Regional Eleitoral e haver necessidade de obras urgentes no edificio, e atendendo á exposição que a ele fez, nesse sentido, o sr. Fioravanti di Piero, secretario de Educação e Cultura do Distrito Federal, o sr. ministro de Educação e Saude, professor Clemente Mariani, autorizou que as aulas do mesmo Instituto se reabram, excepcionalmente, no corrente ano a 15 de março próximo.

COLEGIO PEDRO II INTERNATO

Exames de 2.ª epoca — Até dia 31 do corrente, a Secretaria receberá as inscrições para os exames de 2.ª epoca dos ciclos ginasial e colegial.

Renovação de Matricula — Terminará no dia 31 do corrente o prazo para apresentação dos pedidos de renovação de matricula dos alunos dos ciclos ginasial e colegial, que não tiveram impedimento legal.

Os requerimentos para esse fim serão firmados pelos seus responsaveis.

Os alunos, que dependerem de exames de 2.ª epoca, poderão apresentar os seus pedidos de matricula após a realização dos mesmos.

Exames de Admissão — Até o proximo dia 5, a Secretaria receberá os pedidos de inscrição para os exames de admissão á 1.ª serie do ciclo ginasial.

ESCOLA TECNICA VISCONDE CAIURU' — EXAME DE ADMISSAO

Estarão abertas, entre 1.º e 12 de fevereiro, das 11 ás 16 horas, exceto aos sabados quando o expediente é das 11 ás 14 horas, as inscrições para os exames vestibulares ao 1.º ano do curso Industrial basico, que abrange: a) curso de cultura geral de nivel secundario; b) cursos tecnicos de eletricidade, fundição e serralheria. O curso é feito em quatro anos, inteiramente gratuito, fornecendo ainda a Escola, gratis, almoço aos alunos.

Pelo aparelho 20.38.89, a Secretaria fornecerá todas as informações aos interessados. Os exames vestibulares, que se iniciarão a 20 de fevereiro, constarão de uma prova escrita de lingua patria e de uma prova escrita de aritmetica. A Escola é oficial, pois é mantida pela Prefeitura do Distrito Federal, há 26 anos.

Concordatas Num Total Superior a 35 Milhões de Cruzeiros

A Sociedade de Artefatos de Materiais de Construção em Cimento Isote Ltda., com escritório á avenida Rio Branco, 108 e fabrica á estrada do Quitungo, 1.433, requereu ao juiz da 11.ª Vara Civel, concordata preventiva para pagamento de sessenta por cento dos seus credores em 4 prestações iguais em 24 meses. O passivo da requerente é de Cr$ 3.216.800,00.

A firma Manufatura de Artefatos de Construção Ltda, estabelecida á avenida Getulio Vargas, 149, nono andar, requereu ao juiz da 4.ª Vara Civel concordata preventiva para pagamento dos seus débitos em 4 prestações iguais no prazo de 24 meses. O passivo da firma é de Cr$ 7.746.890,00.

Hotel Riviera S.A., situado á avenida Atlantica, 1.046, na impossibilidade de pagar á vista os seus débitos, requereu ao juiz da 3.ª Vara Civel, uma concordata preventiva. Propõe pagar sessenta por cento de sua divida á praça, que monta em Cr$ 24.717.533,20 no prazo de 24 meses em 4 prestações iguais.

A firma Norteletrica S.A., sendo credora de Artur de Oliveira Cardoso, estabelecido, á avenida Gomes Freire, 186, 1.º andar, pela importancia de Cr$ 4.879,60, requereu ao juiz da 5.ª Vara Civel a sua falencia

ADVOCACIA TRABALHISTA

NAPOLEAO FUNZAI

Carmo, 65. 4.º — 43-2188

AS ARTES

DESAPARECEU O SALÃO?

Antonio Bento

Uma das cartas que recebemos na ultima semana indagava noticias do Salão. "Será possivel que tenham feito desaparecer o Salão, que é o pulmão através do qual respira a maioria dos nossos artistas? Concordará o novo ministro da Educação com o Codigo Fascista elaborado pelo diretor do Museu Nacional de Belas Artes?" Respondemos á primeira pergunta dizendo simplesmente que ninguem será capaz de prever o que acontecerá ao Salão Nacional, fechado em consequencia do infeliz regulamento baixado em junho de 1946. Ouvimos falar que seria feito posteriormente um Salão suplementar ou coisa que o valha, a fim de que fossem conferidos os premios de viagem ao estrangeiro, não concedidos no ultimo ano em consequencia da insurreição que o regulamento ateou no seio dos artistas plasticos. Mas até agora nenhuma noticia positiva se sabe a respeito do proximo Salão. O fato é que o ministro Souza Campos deixou uma batata quente na mão do sr. Clemente Mariani. De qualquer modo, o titular da pasta da Educação será incapaz de pactuar com a orientação nazi-fascista que impera no Museu. Já passou felizmente o tempo em que Hitler mandava queimar livros e quadros nas ruas de Berlim, de Nurenberg ou de Munich, gritando, entre roncos e guinchos guturais, contra o que ele proprio chamava de "arte degenerada". Apesar de tudo, o diretor do Museu Nacional teima em seguir a lição do defunto Fuehrer tendo feito, num de seus ultimos escritos, na revista "Vamos Ler", as seguintes afirmativas: "Eu não acredito na sinceridade dessa gente que quer á viva força implantar a tal de galhofada modernista. E' uma comedia barata, uma chanchada sem apoio de ninguem".

Já se vê que o diretor do Museu está apenas macaqueando a atitude de Hitler, que foi na mocidade um pintor fracassado e que jamais poderia suportar o movimento renovador que, desde o impressionismo, vem se operando vitoriosamente nas artes plasticas. Em arte como em politica, o ditador nazista queria que o mundo retrogradasse á Idade Media, coisa impossivel de realizar-se, como os acontecimentos dos ultimos anos vieram mostrar não só a ele como aos demais adeptos do regime totalitario. Aliás, o diretor do Museu está atravessando uma fase semelhante áquela que os nazistas experimentaram depois de suas primeiras grandes derrotas. Quem lia então os discursos e proclamações de Hitler e dos outros chefes alemães, verificava que os mesmos estavam tresvariando. O Fuehrer, depois de proclamar-se invencivel, invocava infalivelmente o socorro das divindades de sua barbara mitologia. O diretor do Museu Nacional está passando por um transe semelhante e até já manifestou de publico o desejo de apelar para os recursos da macumba. São suas estas confissões inquietantes:

"Conheço pessoas que usam figuinhas vermelhas, para afastar o peso e batem na mesa quando os monstros passam carregados de espiritos pesados de mandinga. Tenho um amigo que reza uma reza especial e tem um saquinho pendurado, e o diabo é que não me quis dizer nada; é um misterio e eu já estou vendo que tenho que apelar para "ogun" e outras entidades, porque a gente é mesmo do azar, da macumba grossa, pesada, etc".

E prossegue neste tom: "Não tenho inveja de ninguem e não tenho motivos para isso. — Não sou baixo, não sou fraco, sou bonitão, vil burguês apatacado, diretor do Museu, presidente do Salão, altamente medalhado, uma especie de Abrahão Saliture da pintura (Oh! Jovens de cinquenta anos, lembram-se do peito dele recheado de medalhas?) e queiram ou não sou o artista de minha terra mais laureado e que mais encomendas tem das belas cá da terra... E' ou não é? Conheceram, papudos, o que é uma biografia relampago e modesta? Não é um modelo de sinceridade e de bom tom? Não estou gracejando. Nós não devemos ter complexos, porque mestre Freud não quer. E, por isso, por que os modernistas não fazem já o inventario das derrotas?"

Nem o proprio Duce seria capaz de semelhante explosão de megalomania! Por essas e outras é que não se realizou o Salão de 1946. Que dirá disso tudo o homem culto e sensato que é o ministro Clemente Mariani?

O TEATRO

TERCEIRO CENTENARIO DE "DESEJO"

Caminha para seu terceiro centenario de representações o drama "Desejo" de O'Neill, que na interpretação admiravel de "Os V Comediantes" ha mais de seis mêses empolga o publico carioca, e que domingo ultimo ainda esgotou a lotação do Teatro João Caetano, onde a peça-consagração está sendo apresentada a preços populares apenas por alguns dias.

Diariamente, ás 20,30 horas. Quinta-feira, vesperal extraordinario ás 16 horas.

"O GARÇON DO CASAMENTO" NO RIVAL

Uma peça engraçada, com o proposito de divertir, é "O Garçon do Casamento", de Carlos Bittencourt e Miguel Santos, com a qual Mesquitinha iniciou a sua temporada alegre na Cinelandia, tudo indicando que a sua carreira no Rival está assegurada por longo tempo, pois o exito obtido, com casas inteiramente lotadas diz bem alto do agrado que despertou no publico.

A MENTIRA TEATRAL

Nunca houve uma eleição como a da Rainha do Baile das Atrizes este ano.

VOCE SABIA

que o emprêsario Antonio de Souza vai trazer uma grande companhia portuguêsa para o Brasil este ano?

COISAS QUE INCOMODAM

Os "casos" amorosos da Companhia Pedro Celestino que se dissolveu ante-ontem em Belem.

O FILME DE HOJE

VITORIA — "Fantasmas endiabrados" — Alberto Perez e Defin Gomes.

O COMENTARIO DA NOITE

— Vai voltar á Prefeitura de São Paulo o sr. Prestes Maia, que demoliu varios teatros da capital paulista, informava ontem a varios colegas o Joraci Camargo.

— E' uma vitoria nossa, comentou o Geysa Boscoli que chefiou a caravana o ano passado.

"ESTE MUNDO E' UM PANDEIRO"

Mais um filme de Atlantida.

"Este Mundo é um Pandeiro" tem direção de Watson Macedo, e demonstra o progresso que, de produção a produção, Atlantida vem alcançando. Figuram no interessante seluloide — comedia musicada — o referido e notavel Oscarito, Catalano, Marion, Emilinha Borba, Quitandinha Serenaders, Olga Latour (a Gilda brasileira), Yolanda Fronzi, Cesar Fronzi, (vaido (Gringo do pandeiro). Fazem otimos numeros Ciro Monteiro, Alvarenga e Ranchinho, Nelson Gonçalves, Bob Nelson, Horacina Corrêa, Joel e Gaucho, Namorados da Lua e Carmem Brown.

MAIS UMA VEZ HUGO DEL CARRIL NO ODEON

Depois do sucesso de "A Vida é um Tango" na semana passada, em que Hugo Del Carril, secundado por um elenco de primeira classe, tanto agradou ao publico, a Continental apresentará na segunda-feira, mais um filme do grande "croner" portenho "A Canção de Bairros", em que, ao lado da encantadora Alicia Vignoli, Carril cantará os mais famosos tangos e canções de Francisco Canaro, que fizera época, e que até hoje são considerados os melhores do mundo. Desta vez Carril surgirá sob a direção de Luis Cesar Amadori, o "As" dos diretores argentinos, cujos filmes são exibidos em Hollywood. Trata-se de uma produção de Argentina Sono Film, o maior estudio portenho, que tem nos enviado ultimamente as melhores produções oriundas do país amigo.

Reuniões

A Associação Brasileira de Amigos do Povo Espanhol (ABAPE) e a Sociedade Brasileira de Amigos da Democracia Portuguesa (SBADP) vão lançar em breve um orgão de expressão democratica, cujo titulo será "Libertação", e que terá como finalidade principal a de fazer um labor de esclarecimento sobre os aspectos mais interessantes da luta dos dois povos da Peninsula Iberica contra seus respectivos ditadores, com a colaboração das colonias espanhola e portuguesa, realizarão uma grande Festa praieira e campestre de Confraternização Ibero-Brasileira, na Praia de São Conrado no proximo domingo.

ANTIGUIDADES

Compram-se pratarias, porcelanas, pintura, joias, marfins cristais, moveis de jacarandá ou cedro. Pagamos o valor da antiguidade.

CASA ANGLO-AMERICANA ANTIGUIDADES LTDA.

Assembléia, 73 — Tel. 22-9664

Aqui a senhora Lia Elena Pirovano (Foto Sombra)

O CINEMA

AMANHA, A ESTREIA DE "DUELO ROMANTICO"

Robert Cummings e Dinna Lynn estarão amanhã nos cinemas Plaza, Parisiense, Astoria, Olinda e Star em "Duelo Romantico", deliciosa comedia Paramount.

O tema do filme, inteiramente fora do comum, gira em torno das dificuldades de um casal cuja esposa adorava a vida no ar livre, e o marido, sujeito do "contra", os ambientes fechados. Assim foram vivendo até que, após sete anos de completa felicidade conjugal, eles começaram a "descobrir" defeitos um no outro, até que surgiu o divorcio como tabua de salvação.

"Duelo Romantico" é o tipo do filme que merece e deve ser visto!

"SANGUE E AREIA" E' UM ESPETACULO CHEIO DE ESPLENDOR

O Rio verá de novo, na proxima segunda-feira, um dos mais belos espetaculos do cinema moderno — a majestosa versão da imortal novela de Vicente Blasco Ibanez "Sangue e Areia", em tecnicolor que a 20th Century-Fox apresentará nos cinemas Palacio, Rian e Carioca.

"Sangue e Areia" reune em seu elenco nomes famosos como Nazimova, Anthony Quinn, Lynn Bari, John Carradine, J. Carrol Naish, Laird Cregar e Vicente Gomes.

DR. JOSE' DE ALBUQUERQUE

Membro efetivo da Sociedade de Sexologia de Paris

DOENÇAS SEXUAIS DO HOMEM

RUA DO ROSARIO, 98

De 1 ás 7

DANÇAS DO SECULO XVII EM "MALVADA"

Carolina (Patricia Roc) extremamento feminina. Dona de um coração generoso e abnegado em "Malvada" filme inglês distribuido pela Universal

Os bailados modernos, incluindo áqueles onde as viravoltas e contorsões que hoje em dia fazem tanto furor, tem realmente uma relação com as danças senhoriais dos tempos antigos. Nossos avós, para contrabalançar os ritmos lentos da maioria das danças se entregavam com verdadeiro ardor á pratica das valsas vienenses de voltas rapidas.

No seculo XVII, periodo durante o qual se desenvolve a historia de "Malvada" filme da Gainsborough e distribuido pela Universal International, predominava na corte inglesa o gosto por varias danças populares tais como quadrilhas, minuetos, gaivotas e polcas.

"Malvada" será apresentado pela Universal International nos cinemas São Luiz, Vitoria, Roxy e America na proxima segunda-feira.

OS MELHORES FILMES, COM ENTRADA LIVRE PARA O PUBLICO

A Associação Brasileira de Cronistas Cinematograficos, comemorando seu primeiro aniversario, em 4 de fevereiro proximo, terça-feira, vai promover acontecimento inédito e deveras curioso para o frequentador de cinema.

A's 17 horas, da referida data no auditorio da A. B. I., nono andar, será efetuada sessão de cinema, com ingresso livre, de intenso interesse para o "moviegoer". Pelas imagens da tela, os espectadores vão conhecer os eleitos da A. B. C. C., cinema nacional e estrangeiro referente a 1946. Abrirá o espetaculo, meia hora de projeção de filmes vencedores do ultimo concurso oficial: "Apenas um Coração Solitario", da RKO e "O Cortiço", da Cinedia. A seguir, com as luzes apagadas, o "speaker" anunciará os laureados de 1946, sendo que serão exibidos 20 minutos dos tres primeiros colocados. Para maior impressão, serão focalizadas as duas ultimas partes dos mais valiosos filmes do ano anterior. Cenas culminantes, o "climax" dos mais impressionantes trabalhos do ano.

Por intermedio deste jornal, estão convidados, em nome da A. B. C. C., todos os leitores para o invulgar espetaculo. A's 16 horas do mesmo dia, a A. B. C. C. concluirá a votação dos premios de 1946, cujos vencedores terão seus titulos guardado em segredo, até ás 17 horas, momento do inicio desse verdadeiro presente ao entusiasta do cinema.

"Kismet", Com Ronald Colman e Marlene Dietrick, Fantasia em Notavel Técnicolor a Notavel Estréia de Hoje dos 3 Cines Metro

Ronald Colman em "Kismet"

Finalmente hoje, nos 3 cines Metro, "Kismet" satisfará a curiosidade de todo um enorme publico. "Kismet", que William Dieterle dirigiu; "Kismet", que quer dizer Destino em Arabe, mas no tecnicolor parece mesmo querer dizer o mais deslumbrante dos espetaculos; que reuniu Ronald Colman e Marlene Dietrich.

Cartaz do Dia

CINEMAS

CAPITOLIO — (Sessões Passatempo) — "O Marido da Prefeita" (Comedia com Hugh Herbert) — "Os Gatos de Kilkenny" (Desenho) — "Velas ao Vento" (Cameraman) — Noites de Festas" (Variedades) — "O Porto Fantasma" (Seriado) — Jornais Internacionais.

S. CARLOS — "Tres horas de amor", com Jean Pierre Aumont", ás 2 — 4 — 6 — 8 e 10 horas.

IMPERIO — "A Irresistivel Salomé", com Ivone de Carlo, — ás 2 — 4 — 6 — 8 — e 10 horas.

ODEON — "Rosangela", com Esther Fernandes, ás 2 — 4 — 6 — 8 e 10 horas.

PALACIO — "Beleza Indomavel", com Richard Dening, ás 2 — 4 — 6 — 8 e 10 horas.

PATHE' — "A Dupla Vida de Andy Hardy" e "Sina do Jogador" — ás 2 — 4.45 — 7.30 e 9.45 horas.

PLAZA — "Os Tres Mosqueteiros", com Cantinflas — ás 2 — 4 — 6 — 8 e 10 horas.

PARISIENSE — "Os Tres Mosqueteiros", com Cantinflas — ás 2 — 4 — 6 — 8 e 10 horas.

REX — "A Caminho do Cadafalso" e o "Porto dos ladrões", ás 2 — 4.30 — 7 e 9.30 horas.

S. LUIZ — "Fantasmas Endiabrados", com Budd Abbott e Lou Costello, ás 2 — 4 — 6 — 8 e 10 horas.

VITORIA — "Fantasmas Endiabrados", com Budd Abbot e Lou Costello, ás 2 — 4 — 6 — 8 e 10 horas.

METRO PASSEIO — "Kismet" com Marlene Dietrich e Ronald Colman ao meio dia — 2 — 4 — 6 — 8 e 10 horas.

METRO TIJUCA — "Kismet" com Marlene Dietrich e Ronald Colman ao meio dia — 2 — 4 — 6 — 8 e 10 horas.

METRO COPACABNA — "Kismet" com Marlene Dietrich e Ronald Colman ao meio dia — 2 — 4 — 6 — 8 e 10 horas.

IPANEMA — "A Canção de Bernardette" com Jenifer Jones ás 2 — 4 — 6 — 8 e 10 horas.

ROXI — "Os 4 Filhos de Adão", com Ingrid Bergman, ás 2 — 4 — 6 — 8 e 10 horas.

ASTORIA — OLINDA — SAR e RITZ — "Asilo Sinistro", com Boris Karloff, ás 2 — 4 — 6 — 8 e 10 horas.

AMERICA — "Fantasmas Endiabrados", com Budd Abbot e Lou Costelo, ás 2 — 4 6 — 8 e 10 horas.

CARIOCA — "Fantasmas Endiabrados", com Budd Abott e Lou Costelo, ás 2 — 4 — 6 — 8 e 10 horas.

RIAN — "Fantasmas Endiabrados", com Budd Abbot e Lou Costello, ás 2 — 2 — 6 8 e 10 horas.

TEATROS

REGINA — "Madzmoisel-1", comedia, ás 16, 21 horas.

SERRADOR — "Arranha-Céu", ás 16, 20 e 22 horas.

RIVAL — "O garçon do casamento", comedia, ás 16, 20 e 22 horas.

RECREIO — "Homem, não!" burleta, ás 16, 20 e 22 horas.

CARLOS GOMES — "Eu quero é rosetar", revista ás 16, 20 e 22 horas.

A SOCIEDADE

Etc. e Espetáculos

Jacinto de Thormes

O festival de bailado promovido pelo "Movimento Renovador" da U.D.N. foi bastante concorrido.

Iniciou-a a "Polonaise", de Chopin executada pela Orquestra do Teatro, sob a regencia do maestro Martinez Grau.

Do programa constavam ainda:

2º, "Clair de lune", de Debussy, que foi interpretado por Maryla Gremo.

3º, "Morcego", de Strauss e movimentado bailado de Lidia Kuprina e James Upshaw, coregrafia de Upshaw.

4º, Hopak, de Moussorgsky — numero de Vladimir Irman.

5º, "Tico-Tico no fubá", de Zequinha de Abreu — interpretação e coregrafia de Madeleine Rosay.

6º, "Noturno", de Chopin — coregrafia de Nina Verchinina — bailado com Leda Iuqui e Nat Holland Stoudenmire, harmoniosa composição.

Na segunda parte todos os artistas citados dansaram novamente e apareceram ainda com grande sucesso Edith Pudelko e Tamara Cappeler, terminando o programa "Can-Can", de Offenbach — coregrafia de Vladimir Irman.

* * *

A senhora Sarah Liberal está organizando um baile carnavalesco. O local será o "Casablanca" e sendo uma festa de intenção caritativa, os beneficiados serão os "Tuberculosos da Gavea". Posso informar que será no dia 4, terça-feira, trajes de malandro, disposição para macumbas e outras variações do morro. Essa festa foi batizada com o nome de "Saravá".

* * *

A presença no Rio de Igor Schwezoff, dirigente do "Ballet da Juventude", é um contentamento para os que acreditam no futuro proximo desse ballet.

* * *

As "Goldwyn Girls" terão uma bela recepção no Rio. Os rapazes noturnos ou não já estão colhendo nomes e informes.

* * *

O "show" do Copacabana continua fazendo excepcional sucesso, e o publico começa a reconhecer que apesar de todas as dificuldades técnicas, esse é um grande espetaculo.

* * *

O critico cinematografico do "Globo" chama "Os Tres Mosqueteiros" de Cantinflas Chulice ridicula, de uma mediocridade cinematografica de doer, de um espirito grosseiro, de uma sabedoria de matar". !

Passarei a ler sistematicamente as cronicas do boneco Tred Lee. O que ele está fazendo com Cantinflas é uma grande injustiça.

ANIVERSARIOS

Fazem anos hoje:

SENHORES: — Brigadeiro do Ar Armando Trompowsky, ministro da Aeronautica; V. Silva Araujo; Antonio Moreira Rocha; Cibele Pinto, Fernando Veloso; Ciro da Silva; Pericles de Souza e cap. Orlando Gonçalves.

JOVEM: — Antonio Menezes.

SENHORAS: — Beatriz C. dos Santos Silva; Honorina Coelho Fraga; Maria Emilia Pereira Coutinho Burlamaqui; Sebastiana Godinho; Alda Monteiro Borba e Olga Braga Molinaro.

SENHORINHAS: — Lais Azarete e Judite Figueiredo Carvalho.

MENINAS: — Sheila Maria, filha do sr. Adelmiro Santos e da sra. Eclia Pires Santos; Maria Helena, filha do sr. Antonio Martins Ferreira e da sra. Mariana Martins Ferreira e Dirce, filha do sr. Osvaldo Travassos Braga e da sra. Paulina Soares Braga.

CASAMENTOS

—— Na igreja do Sanatorio, ás 18.30 horas, em Cascadura, da senhorinha Nair Arantes de Melo, irmã do sr. Francisco Arantes de Melo, com o sr. Virgolino Portela.

—— Hoje, na Matriz de São José, ás 17 horas, da senhorinha Maria de Lourdes da Costa Cruz, com o dr. Luis Lopes de Souza. A noiva é filha do dr. Dilermando Martins da Costa Cruz e da sra. d. Maria Antonieta Lobato Cruz, já falecidos.

HOMENAGENS

DEPUTADO CARLOS LINDEMBERG — Os membros da colonia capixaba que, mensalmente, se reunem nesta capital, vão homenagear o deputado Carlos Lindemberg, em virtude de sua eleição para o cargo de governador do Estado do Espirito Santo, oferecendo-lhe um almoço, no proximo sabado, ás 12,30, na Boite do Hotel Serrador, Restaurant Night and Day.

A lista de adesões, encontra-se á Av. Rio Branco, 106-108, 12.º, sala 1.211, com o sr. Daniel.

VIAJANTES

—— Viajou ontem, para a cidade de Padua, E. do Rio, o casal Carlos Augusto Aquino Carrilho-Maria Barcelos M. Carrilho.

—— Passageiros embarcados do Rio em aviões da "Cruzeiro do Sul" para São Paulo: Djanira Maglicka, Lina Auriemo, Lino Martins Ribeiro, Mario Augusto de Matos, Maria de Lourdes Jatahy Matos, Carl Ernest August Paulsen, Helmut Beck, Anneliese Beck, Dieter Gaiser, Carlos Ferreira, Herculano de Gois, Antonio Porto, Moacir Ribeiro da Silva, Eugenio Menescal Conde, Ari Figueiredo, Avelino Vieira, Ilka Simões Vieira, Alzira Simões Vieira, José Cassio Simões Vieira, Alberto Braga Lee, Rosa Silva, Maria Vita'ina de Faria, Wanda de Aquino Fonseca, Daniel Ribeiro dos Santos, Lisetotte Obst, Luiz Augusto Alves da Silva, Emil Rasebsky e Iolanda Leme.

Passageiros da Panair:

—— Procedente de Nova York, chegou, ontem, o major Kennet Howard Mc Crimnon, vice-presidente da Companhia de Carris, Luz e Força do Rio de Janeiro e que veio acompanhado de sua esposa e filhos.

—— Regressou, ontem, de Nova York, o escritor brasileiro Eugenio Gomes, que desempenhava as funções de redator da revista "Seleções" e de correspondente do vespertino carioca "O Globo", naquela cidade.

—— Chegou, ontem, de Roma, d. Gabriel Paulino Bueno Couto, que acaba de ser sagrado bispo de Jaboticabal, Estado de São Paulo.

—— PARA PORTO ALEGRE: — Gilberto da Rocha Menegassi, Clesio Vieira de Matos, Rafael Spartaco Casanova e Olinto Barreto da Silva.

—— PARA FLORIANOPOLIS: — Armando Odebrecht, Rafael Frederich Brujer, Oscar Barcelos, Araci Barcelos Mellmann, Ernani Martins Neves, Frederick Samuel Willrms, Dionisio da Cunha Lauth, Alvina Renaux, Walter Cosenza, Antonio de Souza Freitas, Ligia Chaves Cabral, Marcilia de Oliveira, Jeni Liberato, Heitor Liberato, Manoel Fiuza Lima e Helena Fiuza Lima.

—— PARA VITÓRIA: — Dario Camargo, José Siqueira, José Simplicio de Azevedo Pio, Joaquim Alves, Paulo Wettstein, Alfred Hermann Michahel's e José Maria Moreira Junior.

FALECIMENTOS

SR. ALVARES PENTEADO — Faleceu na capital paulista o arquiteto Armando Alvares Penteado, membro de tradicional familia do vizinho estado. Era filho do conde Alvares Penteado, tendo herdado de seu pai o gosto pelas artes plasticas. Era figura grandemente estimada, sendo considerado como um dos industriais mais progressistas da terra paulistana.

ENTERROS

Foram sepultados ontem:

—— No cemiterio de São Francisco Xavier, ás 9.30 horas, o dr. Anibal Faller e ás 10 horas, a sra. Maria de Lourdes Correia de Brito Gonçalves

MISSAS

Serão celebradas, hoje:

—— Da sra. Julieta S. da Rocha, ás 10.30 horas, no altar-mór e outros altares da Catedral Metropolitana.

—— Da sra. d. Olga Penalva Santos da Costa Junior, ás 9 horas, na Igreja da Candelaria.

—— Na igreja de Santo Inacio, do sr. Claudio Campos de Oliveira.

—— Da senhorinha Neusa Maria Correia Machado, ás 8 horas, na matriz do Grajaú.

—— No altar-mor da Catedral Metropolitana, ás 9 horas, do sr. Pierre Laurella.

—— Na igreja de Nossa Senhora da Boa Morte, ás 10 horas, de Marieta Areas.

—— No altar-mor da igreja do Santissimo Sacramento ás 10,30 horas, da sra. d. Deolinda Mendes de Souza Cunha.

Isentas de Impostos Municipais Varias Instituições

Por decreto de ontem, o prefeito resolveu o seguinte: revogar o decreto 8.427 de 15 de janeiro de 1946, que desapropriou o terreno da rua Souza Barros junto e antes do numero 102, esquina da rua 2 de Maio e demais disposições em contrario; isentar a veneravel Ordem Terceira dos Minimos de São Francisco de Paula, do imposto predial incidente sobre o predio a ser construido à rua General Canabarro 113, destinado a seu Hospital, vigorando esta isenção, enquanto o imovel em apreço servir aos fins hospitalares daquela instituição, isentando ainda do imposto de transmissão de propriedade incidente sobre o imovel numero 905 da estrada do Rio Grande em Jacarepaguá, bem assim, do imposto predial sobre o predio a ser construido no local e destinado a um abrigo para a velhice desamparada; isentar do imposto de transmissão "causa mortis" alegado feito ao Hospital de N. Senhora de Lourdes de Nova Lima, Estado de Minas Gerais, por verba testamentaria de Constantino Cabral; tornar sem efeito a extinção do cargo de cobrador fiscal que trata o decreto 8.588-A de 15 de agosto de 1946, desapropriar, por utilidade publica, os imoveis no trecho da rua Joaquim Meier, compreendido entre as ruas Lopes da Cruz e Guajú, no distrito do Meier.

Os Vistos de Passaportes Estrangeiros

Segundo declarações do sr. João Alberto, diretor geral do Conselho de Imigração e Colonização, já foi autorizado o restabelecimento dos vistos nos passaportes de todos os estrangeiros naturais da América e de Portugal. Adiantou ainda que quanto á medida geral virá dentro de poucos dias, possivelmente até 1.º de fevereiro, dependendo tão somente que o presidente da Republica aprove as novas normas para a imigração fixadas pelo Conselho.

A EMBAIXADA SOVIÉTICA LESOU O MOTORISTA

PERDEU 40 RUBLOS NA TRANSAÇÃO — INJURIAS AOS BRASILEIROS — TELEGRAMAS DE PROTESTO ÁS AUTORIDADES

Em dias do mês passado, o motorista Jaci Martins Calazans fez um serviço para um cidadão que se dizia espanhol que se achava no Rio, em transito para Buenos Aires. Ao deixar o automovel, o estrangeiro, não possuindo dinheiro brasileiro, pagou ao motorista com 125 rublos. Encontrando dificuldade em cambiar a moeda russa, o "chauffeur" Calazans dirigiu-se á Embaixada Sovietica. Atendido ali, foi informado de que a moeda russa era de circulação interna, e assim os 125 rublos que levava foram tomados. E assim passaram-se varias semanas sem que o motorista tivesse o caso solucionado.

40 RUBLOS DE MENOS

Chamado, ontem, á Embaixada Sovietica, o motorista Calazans ali compareceu, acompanhado do seu amigo sr. Bentes Pampolha. Antes de mais nada, depois de longa espera, o secretario do embaixador Suritz ao chegar, expulsou o sr. Pampôlha. Em seguida, apos varios desaforos numa mistura de russo, espanhol e português, dirigidos ao motorista, o secretario da Embaixada devolveu os rublos, em numero de 85, menos 40, portanto, da quantia que foi tomada.

PROTESTO JUNTO AS AUTORIDADES

O sr. Bentes Pampôlha telegrafou ao presidente da Republica, ministro do Exterior, senador Hamilton Nogueira, presidente da Camara dos Deputados e ministro da Justiça. Damos, a seguir, o teor dos dois ultimos telegramas:

"Exmo. sr. presidente da Camara dos Deputados — Palacio Tiradentes — Rio.

Ao ouvir do sr. secretario da Embaixada Russa nesta capital, que os brasileiros num futuro bem proximo obedeceriam aqui dentro do Brasil as leis da constituição sovietica, não poderia deixar de levar ao conhecimento de vossencia bem como de todos os exmos. srs. deputados que são verdadeiramente patriotas.

Assim é que ao ouvir daquele diplomata este insulto que tanto me decepcionou, quando fui áquela casa em companhia do sr. Jaci Martins Calazans a fim de cobrar uma divida contraida com este sr. por um cidadão russo, resolvi telegrafar-vos esperando que vossencia dê conhecimento do mesmo aos demais parlamentares. — Respeitosas saudações. — Bentes Pampolha".

"Exmo. sr. ministro da Justiça — Palacio da Justiça — Rio.

Levo ao conhecimento de vossencia que acompanhando o motorista Jaci Martins Calazans á Embaixada Russa, nesta capital, a fim de cobrar da referida embaixada dividas contraidas por um cidadão russo com o este senhor sofri a decepção de depois de me ver expulso do gabinete daquela casa ouvir do secretario da mesma que se eu ainda não conhecia ás leis da constituição sovietica deveria sabe-las, pois, dentro em breve, seriam elas que predominariam em todo o Brasil.

Fazendo-vos conhecedor da situação em que nós brasileiros nos encontramos perante os agentes da URSS, espero providencias. — Respeitosas saudações. — Bentes Pampôlha.

Mandado de Segurança Contra o Presidente da Republica

O Supremo Tribunal concedeu ontem, pelos votos dos ministros Ribeiro da Costa, Edgard Costa, Goulart de Oliveira, Orozimbo Nonato, Castro Nunes, Anibal Freire e Laudo de Camargo.

Vencidos os ministros Hannemann Guimarães (relator) e Barros Barreto. O mandado de segurança impetrado por Lara Campos & Cia. e decretou nulidade do ato do presidente da Republica, general Dutra, que deferindo o 3.º pedido de reconsideração, feito por irmãos Andrade, mandara que a Camara do Reajustamento Economico reapreciasse impostos já denegados pela mesma Camara em dus decisões irrecorriveis; achou o Tribunal não podia, mesmo na vigencia da Constituição de 1937, reformar decisões administrativas que a lei considera finais.

Defendeu oralmente o direito dos impetrantes, o prof. Haroldo Valadão, que salientou a a manifesta ilegalidade e inconstitucionalidade do ato presidencial praticado em 1.º de maio de 1948.

DIA ASTROLÓGICO

HOJE, 30 — Pode viajar. As mudanças serão arriscadas.

ACONTECERA' HOJE, AO LEITOR

As possibilidades felizes ou não de hoje, com horas e numeros razoaveis para todos os leitores nascidos em quaisquer dia, mês e ano dos seguintes periodos:

PARA OS NASCIDOS

Entre 22 de dezembro e 20 de janeiro: — Alegria sentimental, disposição penosa e esperanças de bons negocios. 16, 18 e 22; 43, 44 e 54. (hs. e ns.)

Entre 21 de janeiro e 18 de fevereiro: — As favorabilidades continuam, com possibilidades de grandes lucros inespetadamente. 11. 13 e 15; 38. 40 e 69. (hs. e ns.)

Entre 19 de fevereiro e 20 de março: — Males de estomago e das vias respiratorias e a tarde será melhor., 16. 17. 18; 34. 35 e 36. (hs. e ns.)

Entre 21 de março e 20 de abril: — A saude continua abalada. Apreensividade e negocios complicados, 3. 4 e 5; 30, 40 e 50. (hs. e ns.)

Entre 21 de abril e 20 de maio: — Egoismo e disposição aventureira. 1. 2 e 6; 19. 20 e 24. (hs. e ns.)

Entre 21 de maio e 20 de junho: — Tendencias destrutivas e despoticas por causa do casamento. 7. 9 e 15; 34. 36 e 60. (hs. e ns.)

Entre 21 de junho e 22 de julho: — Encontros agradaveis e satisfação com reuniões sociais. 8. 10 e 16; 44. 55 e 57. (hs. e ns.)

Entre 23 de julho e 23 de agosto: — Empresas quimericas, impulsividade e noite de sonhos impressionantes. 12. 14 e 17; 39. 41 e 71. (hs. e ns.)

Entre 24 de agosto e 22 de setembro: — Ameaças de ruina e perspectivas frustradas. 15. 16 e 17; 51. 61 e 71 (hs. e ns.)

Entre 23 de setembro e 22 de outubro: — Versatilidade e instinto belicoso. 12. 13 e 14; 22. 23 e 24. (hs. e ns.)

Entre 23 de outubro e 22 de novembro: — Pode ativar os negocios porque, terá boas possibilidades. 11, 14 e 16; 20. 22 e 25. (hs. e ns.)

Entre 23 de novembro e 22 de dezembro: — Manhã de dificuldades. O dia é improprio para quaisquer realizações e experiencias psiquicas. 5. 6 e 7; 23. 24 e 25. (hs. e ns.)

Tenorio Cavalcanti
ADVOGADO
Est. Rio-Petropolis n. 2093
ESTADO DO RIO - Tel P.S. 1

Dr. Newton Motta
Medico
DOENÇAS DE SENHORAS — OPERAÇÕES — PARTOS
Consultorio: Av. Rio Branco, 128 s/515
Tel. 42-6468
Consultas das 9 as 12

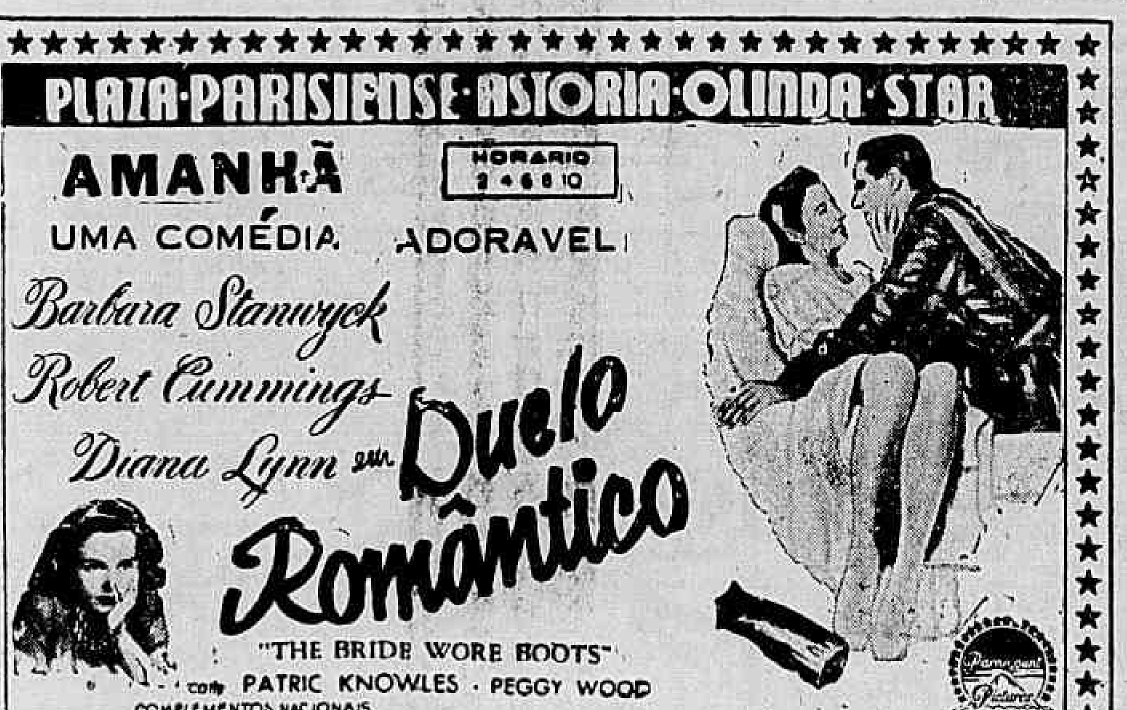

CARNAVAL

DESINTERESSE

O nosso publico, na sua maioria, vive desinteressado pela politica. Sabem todos os resultados dos "Fla-Flu" havidos até hoje. Enumeram todas as canções carnavalescas que fizeram sucesso nestes ultimos anos. Ignoram, entretanto, qualquer coisa que se relacione com a politica. Há, até, um livro de Jorge Amado, "O País do Carnaval", que é bem uma definição da nossa terra. Acham, os nossos patricios, a politica muito complexa, complicada e, daí, se alhearem, "in totum", de todas as questões que com ela tenham relação.

Presentemente, quando todos deviam estar atentos aos resultados das eleições, nota-se que não é isto o que sucede. Para eles pouco importa que o Carlos Lacerda esteja obtendo uma votação esmagadora ou que o Jararaca vá ocupar uma confortavel cadeira na "Gaiola de Ouro". A maioria do publico está infensa a tão importante fato. Uns querem "rosetar", outros querem movimento, e há, ainda, os que querem gozar. De politica e de tudo que se relacione com a dita e que eles, o dessa maioria, não querem saber.

O "Canjica", novel cronista carnavalesco, está nesse grupo dos que não se interessam pela politica. Para ele pouco importa que a mula manque, como se diz agora. Perguntei-lhe um dia destes, quando viajavamos num "taioba" da linha Caju, se ele estava acompanhando a apuração das eleições. Se sabia quem era o candidato mais votado do PDC ou do PSP. Secamente, desinteressado, quase grosseiro, respondeu-me: "Não. Não ligo pra isso! Não acompanho esse negocio de apuração! Só acompanho mulher. E assim mesmo sendo bonita". O "Canjica" revelou, desse modo, o quanto se desinteressava pela politica.

JOTA EFEGE

Maria Della Costa, cuja interpretação da figura de Inês de Castro, na peça de Monterlant, "A Rainha Morta", levada á cena, recentemente, pelos "Os V Comediantes", no Teatro Ginastico, lhe deu ensanchas (bonita palavra!) de receber os mais amplos louvores da catedra teatral, é, tambem, candidata ao disputado titulo de "Rainha das Atrizes". É, embora a sua votação não tenha atingido a cifras elevadas, afirmam os seus "cabos eleitorais" que têm em seu poder varias centenas de cedulas as quais só aparecerão na "hora H", num golpe tatico, surpreendendo as demais concorrentes, fazendo, assim, uma chegada triunfal e ao mesmo tempo desnorteante. A se realizar tal asserção teremos no trono uma autentica majestade que, a par de seu palminho de cara bonito e gracioso tem, sobretudo, verdadeiros dotes artisticos.

VARIAS NOTICIAS

PERMANENTE DO DEL CASTILHO F. C.

O Del Castilho F. C., antiga agremiação desportiva e recreativa da estação que lhe dá nome, atualmente presidida pelo nosso colega Miguel Cardoso, enviou-nos um permanente para as suas festas carnavalescas. Registamos o recebimento e agradecemos.

AUXILIO AOS CLUBES, RANCHOS E BLOCOS CARNAVALESCOS

A Comissão nomeada pelo prefeito Hildebrando de Góis para organizar os festejos carnavalescos pede-nos avisar aos interessados que os pedidos de auxilios á Prefeitura para a confecção dos cortejos momescos, deverão ser firmados pelos presidentes dos Clubes, ranchos, escolas de sambas ou blocos, dirigidos ao prefeito, solicitando ao mesmo tempo inscrição para o desfile que melhor lhe aprouver. Tambem, o local do barracão de trabalho e a respectiva sede deverão constar do pedido.

FESTAS ANUNCIADAS

OS BAILES DO HIGH-LIFE

Incontestavelmente os bailes tradicionais do High-Life Clube sintetizam o carnaval carioca. Desfrutam de uma preferencia e brilhantismo inalteraveis que, durante alguns anos, quando nos chegavam turistas, atraidos pelas belezas originais da nossa grande festa popular, constituiram motivos de justa e natural curiosidade dos visitantes estrangeiros. Este ano novamente o querido e prestigioso clube da rua Santo Amaro reabrirá seus luxuosos salões para os festejos de Momo. Os preparativos já se acham em curso, destacando-se os trabalhos relativos á decoração e á iluminação. Os primeiros estão a cargo de Luiz de Barros, que é um nome merecidamente apreciado em nossa sociedade. Está esse artista compondo ambientes irrivalizaveis de esplendor e originalidade, tendo buscado inspiração nos temas da arte do antigo Egito faraonico.

OS GRANDIOSOS BAILES DO CARNAVAL NO CARLOS GOMES

O Teatro Carlos Gomes, nas noites de 15, 16, 17 e 18 de fevereiro: terá a sua confortavel platéia transformada artisticamente num dos mais elegantes salões. E' que ali serão realizados no Carnaval quatro pomposos bailes. Para maior conforto de todos será colocado no teatro ventilação reforçada por dezenas de modernos ventiladores. O Teatro Carlos Gomes, mostrará curiosa ornamentação vivida ainda pelo esplendor da iluminação multicor e férrica.

PARA O REPERTORIO DO FOLIÃO

ODALISCA

Marcha de Haroldo Lobo

"Vem, Odalisca,
Pr. meu harem!
Vem, vem, vem!
Faço o que você quiser,
Pelas barbas de Maomé
Não olho mais prá outra mulher..

Que o grande Alá
Guarde bem você
Oh, joia oriental!
Juro que se eu lhe perder
Não brinco esse carnaval..."

Dr. Emygdio F. Simões
DO HOSPITAL DO SERVIDOR DA PREFEITURA
Clinica Geral — V. Urinarias
Rua General Caldwel, 310
Tel. 22-0222 — Das 17 as 19

MESQUITINHA
E SEUS ARTISTAS APRESENTAM
NO TEATRO RIVAL
HOJE: Vesp. ás 16 horas
Sessões: ás 20 e 22 horas
engraçadissima comedia de MIGUEL SANTOS e C. BITTENCOURT
GARÇON DO CASAMENTO
SABADO, vesp. ás 16 hs. — Bilhetes á venda

Aliança do Lar Ltda.

AV. RIO BRANCO, 91 - 5.° ANDAR

Carta Patente n.º 113 — Expedida pelo Tesouro Nacional

Plano Federal do Brasil — "X" "Y" "Z" e "Plano Aliança"

Resultado do sorteio realizado no dia 29 de Janeiro de 1947 pela Loteria Federal do Brasil, de acordo com o artigo 9.º do Decreto Lei 7930 de 3 de Setembro de 1945, revigorado pelo dé n.º 8073 de 26 de Janeiro do ano pp. conforme circular n.º 2 da Diretoria de Rendas Internas de 8 de Janeiro de 1946.

Plano Especial Premiado o N.º 7239

7239 Milhar primeiro premio no valor de Cr$ 10.000.00
239 centena premio no valor de Cr$ 1.200,00
Inversão do milhar premio no valor de Cr$ .. 300.00

Plano Popular Premiado o N.º 7239

7239 milhar primeiro premio no valor de Cr$ .. 5.000.00
239 centena no valor de Cr$ 600.00
Inversão do milhar no valor de Cr$ 200.00

"Plano Aliança" Serie 3 — Milhar 7239

Serie 3 numero 7239 no valor de Cr$ 50.000,00—Tipo Liberal
Milhar de qualquer serie valor de Cr$ 2.500,00—Tipo Liberal
Centena valor de Cr$ .. .. 600.00—Tipo Liberal
Inversão do milhar valor de Cr$ .. 200.00—Tipo Liberal
Inversão da centena valor de Cr$ .. 60.00—Tipo Liberal
Série 3 numero 7239 no valor de Cr$.25.000.00—Tipo Classico
Milhar de qualquer serie valor de Cr$ 1.250,00—Tipo Classico
Centena valor de Cr$ .. .. 300,00—Tipo Classico
Inversão do milhar valor de Cr$ .. 100.00—Tipo Classico
Inversão da centena valor de Cr$ .. 30.00—Tipo Classico

OBSERVAÇAO: — O proximo sorteio realizar-se-á, no dia 1.º de Março (sabado) visto 27 de Fevereiro cair quinta-feira. Pela Loteria Federal do Brasil, de conformidade com o Decreto Lei, 7930 de 3 de Setembro de 1945.

VISTO: — R. Pessoa Ramalho — Fiscal Federal
Eduardo F. Lobo — Diretor Tesoureiro
O. Peçanha — Diretor Gerente

Convidamos os senhores contemplados, que estejam com seus titulos em dia, a virem a n/séde, para receberem seus premios de acordo com o n/Regulamento.

MERCADOS

CAMBIO

Abriu ontem, o mercado de cambio em condições estaveis e com as taxas inalteradas. O Banco do Brasil vendia a libra a vista a Cr$ 75 44 16 e dolar a Cr$ 18.72 e comprava a Cr$ 74.07 14 e a Cr$ 18,38 respectivamente.

O Banco do Brasil afixou as seguintes taxas para venda de cambiais:

A vista:

Libra	75,44 15
Dolar	18.72
Franco suiço	4.37 39
Franco belga	0.4[illegible] 70
Peso chileno	0.60 3[illegible]
Peso boliviano	0.74 53
Peso argentino	4.5[illegible] [illegible]
Peso uruguaio	10 66 62
Franco	0.15 74
Coroa sueca	5.21 09
Coroa dinamarquesa .	3.90 08
Coroa tcheca	0.37 44
Franco	0.15 74

O Banco do Brasil para compra das letras de coberturas afixou as seguintes taxas:

A vista:

Libra	74.07 10
Escudo	0.74 72
Dolar	18.38
Franco suiço	4.29 44
Peso argentino	4.48 02
Peso uruguaio	10.21 11
Peso chileno	0,59 29
Franco belga	0 41 93
Peso boliviano	0.43 33
Coroa dinamarquesa .	3,83
Coroa tcheca	0.36 76
Franco	0 15 40

CAMARA SINDICAL

Em 28 do corrente

	LIVRE
Londres	75,41 38
Suiça	4.38 06
Portugal	0,76 55
Nova York	18,73
Uruguai	10.61 56
Suecia	5.21 27
Canadá	18.30
Tchecoslovaquia . . .	0,37 44
Argentina	4.62 64
Belgica (f. b.)	0,42 95
Chile	0,60 39
França	0,15 84

OURO FINO

O Banco do Brasil comprava ontem a grama de ouro fino na base de 1.000 por 1.000 ao preço de Cr$ 20.81 76.

BOLSA DE VALORES

Funcionou ontem, a Bolsa de Valores, em condições ativas e com negocios desenvolvidos em diversos papeis em atividade. As apolices da União ficaram em boa posição, com as municipais e estaduais de sorteio calmas. As obrigações de guerra regularam estaveis, bem como as ações de bancos e companhias.

CAFÉ

O mercado de café disponivel funcionou ontem, calmo e com as cotações inalteradas. O tipo 7, foi cotado ao preço anterior de Cr$ 49,80 por 10 quilos na tabua e foram vendidas 1.283 sacas.

Fechou inalterado.

Cotações por 10 quilos.

Tipo 3 a 6	Nominal
Tipo 7	49.80
Tipo 8	49.30

PAUTA — Estado do Rio — Café Comum Cr$ 4.00. Estado de Minas — Café comum Cr$ 4,98, idem fino Cr$ 9,75.

MOVIMENTO ESTATISTICO

Entradas 7.308. Embarques 17.661. Existencia 779.190 sacas.

ALGODÃO

O mercado de algodão funcionou ontem, firme, com os preços inalterados e negocios regulares.

MOVIMENTO ESTATISTICO

Entradas nada. Saidas 450. Estoque 18.192 fardos.

COTAÇÕES POR 10 QUILOS — Sertão fibra longa — tipo 3, 130.00 a 140.00, tipo 4, 130,00 a 132,00. Sertões — fibra media — tipo 3, 124.00 a 126.00 tipo 5, 114.00 a 116.00. Ceará — fibra media — tipo 4, nominal, tipo 5, 105.00 a 108.00 Matas — fibra curta — tipo 3, nominal, tipo 5, nominal. Paulista — fibra curta — tipo 4, nominal, tipo 5, 120.00 a 122.00.

AÇUCAR

O mercado de açucar regulou ontem, sustentado, com os preços inalterados e negocios regulares.

Fechou inalterado.

MOVIMENTO ESTATISTICO

Entradas 691. Saidas 5.951. Estoque 92.551 sacas.

COTAÇÕES POR 60 QUILOS

Branco cristal 161,00; Cristal Amarelo 152,30; Mascavinho .. 143.70 e Mascavo 143,70.

GENEROS

Foi o seguinte o movimento verificado:

	Ent.	Sain.
Feijão	——	[illegible]
Farinha	——	825
Arroz	3.516	1.397
Milho	2.750	60
Açucar	275	5.900
Banha	200	162
Manteiga	16.411	——
Batatas	100	——
Bacalhau	500	——
Charque	113	98
Cebolas	5.245	——

DANTON JOBIM
ADVOGADO
Causas civéis e comerciais
AV. ERASMO BRAGA, 255
12.º andar - Sala 1204
(Esplanada)
Tels.: 42-7577 e 42-7412

Curso de Assistentes Sociais

Acham-se abertas as matriculas da Escola Técnica de Assistencia Social da Prefeitura do Distrito Federal, para os cursos de Assistentes Sociais, Visitadoras Sociais, Educadoras Familiares, Puericultoras. Têm este cursos a duração de dois e três anos e são inteiramente gratis. Os interessados devem se dirigir á sua séde á rua Franklin Roosevelt, 115, 2.º andar, diariamente, das 12 ás 17 horas, exceto aos sábados.

CONCESSÃO UNICA DO GOVERNO DA REPUBLICA

Loteria Federal do Brasil

Contrato celebrado com o Governo da União em 29 de Janeiro de 1945 e averbado em 30 de Janeiro de 1946, na conformidade do Decreto-lei 6.259, de 10 de Fevereiro de 1944

PREMIO MAIOR:

197ª Extração — Cr$ 1.000.000,00 — Plano N

Lista da extração de QUARTA-FEIRA, 29 de Fevereiro de 1947

Nesta LISTA não figuram por extenso os numeros premiados pela terminação do ultimo algarismo, mas figuram os premiados pelos finais duplos do 2.º ao .º premios

Os bilhetes são litografados em papel branco, tinta cinza e verde, fundo verde claro e numeração preta na frente, com a inscrição: Extração em 29 de janeiro de 1947, ás 14 horas

6.207 PREMIOS — ATENÇÃO: VERIFIQUEM A TERMINAÇÃO SIMPLES DE SEUS BILHETES — 6.207 PREMIOS

[illegible]

Todos os numeros terminados em 9 têm Cr$ 150,00

O escritório á Rua Senador Dantas n.º 84 estará aberto para pagamentos todos os dias uteis, das 9 ás 11 ½ e das 13 ½ ás 16 horas, exceto nos dias feriados.

A administração pagará o valor que representem os bilhetes premiados, durante os primeiros 6 meses da respectiva extração, ao seu portador, e não atenderá reclamação alguma por perda ou subtração de bilhetes.

No caso do premio maior caber ao numero 1, serão considerados como aproximações o imediatamente superior e o ultimo dos milhares que jogarem; sendo sorteado o ultimo, serão aproximações o imediatámente inferior e o primeiro isto é o numero 1.

As extrações principiam ás 14 horas

197.ª Extração — Pela Concessionaria: Sociedade Civil de Concessões Federais — DOMINGOS DEMARCHI — HEITOR DIAS PALHARES — O Fiscal do Governo: ODILON DA SILVA CONRADO — 197.ª Extração

Cia. de Seguros "Garantia Industrial Paulista"
Séde: — S. PAULO
Rua Álvares Penteado n. 184
GIP
FUNDADA EM 1924
DIRETORIA:
Dr. Nelson Libero — Presidente
Dr. Renato de Andrade Santos — Vice-Presidente.
Tobias Cardoso — Diretor-Secretario
Velsirio Martins Fontes — Dir. Comercial
Fogo — Acidentes do Trabalho — Aeronauticos — Transportes — Acidentes Pessoais
Sucursal: Rio de Janeiro — Rua S. José, 85, 4.º — Fone: 22-1033 — End. Tel.: "GIP"

Funcionarios Municipais Postos Em Disponibilidade

O prefeito assinou, ontem, os seguintes decretos: declarando em disponibilidade, nos termos do artigo 24, do Ato das Disposições Constitucionais Transitorias, a partir de 18 de setembro de 1946, os medicos: Mario Pinheiro da Silva Caldas Leonidas Detsi Filho, Francisco [illegible] Resende, o engenheiro Raimundo Barbosa de Carvalho Neto; aposentando nos termos da legislação em vigor, o diretor de Escola Luiza Lavoie; o professor de Curso Primario Antonio de Paula Melnicke; o trabalhador Francisco Freitas Bastos; dispensando a pedido, das funções de Oficial Administrativo do Serviço Tecnico Especial do Morro de Santo Antonio, o [illegible] Lourenço Bittencourt.

DR. LAURO LANA
Coração — Pulmões — Rins
Clínica Medica em geral
Rua Visconde Rio Branco 34
Das 14 ás 18 Consultas
Cr$ 30.00 - Tel.: 22-4749

UMA NOVA OFENSIVA APRESENTARÁ O VASCO

Nestor Será o Comandante — Alfredo Na Expectativa

O novo trio atacante do Vasco, que, provavelmente surgirá hoje: Maneca, Nestor e Friaça, conversando na concentração do Hotel del Lago, com o nosso enviado especial Paulo Medeiros.

MONTEVIDEU, janeiro, via Panair (De Paulo Medeiro, especial para o D.C.) — Com o agravamento subito da contusão de Dimas, Flavio Costa viu-se a braços com uma seria dificuldade na constituição do onze vascaino para o jogo de hoje contra o River Plate. Não tendo podido vir Isaias e o jovem centro avante impossibilitado de atuar, tornava-se necessario o deslocamento de outro atacante.

Já no jogo contra o Nacional, Lelé fora experimentado nesta posição, sendo negativo o resultado obtido, pela inexistencia de de jogo daquele crack e de sua falta de iniciativa em invadir a area contraria.

Maneca ou Friaça tambem não se adaptaram bem. Assim, Flavio experimentou no treino de ontem, com um resultado melhor, a Nestor.

O jovem crack [illegible] com maior facilidade [illegible] situações mais dificeis.

O TRIO ATACANTE

Desta forma, o trio atacante vascaino para o jogo de hoje será formado por Maneca, Nestor e Friaça. As pontas estarão a cargo de Djalma e Chico.

Maneca jogará na sua verdadeira posição, meia direita adiantado, enquanto que Friaça, que arremata melhor com o pé esquerdo, tambem se sentirá mais á vontade.

ALFREDO

Caso não surta efeito a inclusão de Nestor, Flavio lançará mão de Alfredo, jogador mais experimentado que pode fazer alguma coisa de util.

Joe Louis, em companhia de Billy Conn, examinando os

JOE LOUIS LUTARÁ NO BRASIL EM FEVEREIRO

LOS ANGELES, 29 (U. P.) — O campeão mundial de box da categoria dos pesos maximos, Joe Louis, espera partir para a Cidade do México, 4.ª feira, de avião, a fim de iniciar sua excursão através da América Latina, onde realizará numerosas exibições de pugilismo. Em nenhuma ocasião Joe Louis porá seu titulo em disputa. Louis estreará no México no dia 5 de fevereiro, lutando contra o campeão chileno Arturo Godoy, já derrotado duas vezes por pontos, pelo campeão mundial. No dia 28 de fevereiro Joe Louis lutará em S. Paulo ou Rio de Janeiro, devendo estar em Nova York a 15 de março, o mais tardar. Em junho deste ano, Joe Louis porá seu titulo em jogo contra um adversario a ser designado ainda. Depois, realizará uma nova excursão mas desta vez pela Europa, inclusive Inglaterra e peninsula escandinava.

JOÃO AGUIAR CONFIRMA A ENTREVISTA

Passivel de Punição o Conhecido Esportista

João Aguiar respondeu ontem á Escola de Arbitros. Assumiu inteira responsabilidade da entrevista publicada, ha dias, por um vespertino, e mais ainda: asumiu tambem a responsabilidade de uma nova entrevista, publicada ontem, e na qual, João Aguiar propõe uma aposta de 10.000 mil cruzeiros, em como o setimo colocado no resultado final anunciado pela Escola de Arbitros, que é o sr. Valdemar Kiztzinger, tem mais competencia que o primeiro colocado, que é Mario Viana.

Pelo que se observa, João Aguiar não precisa, mesmo, da Escola de Arbitros, e não quer mais apitar nos gramados cariocas.

SEGUIRÁ EM AVIÃO ESPECIAL A DELEGAÇÃO CARIOCA DE BASQUETE

DECIDIDA A PARTICIPAÇÃO DA F. M. B. NO CAMPEONATO BRASILEIRO

Ari de Oliveira Menezes e Edmundo Vieira, espectivamente presidente e vice-presidente da Federação Metropolitana de Basquete em entendimentos com o cel. Orsini Coriolano, atual presidente do C. R. Flamengo, conseguiram que o mesmo reservasse um avião da N. A. B. para levar a Delegaçao Brasileira a Belo Horizonte. Vale acentuar a boa vontade do dirigente rubro-negro que, reconhecendo as necessidades do basquete metropolitano, não vacilou em conceder todas as facilidades para que os cariocas se façam representar no Campeonato a iniciar-se a 3 de fevereiro na capital mineira.

EMBARQUE A 1.º DE FEVEREIRO

Ficou decidido ontem que a Delegação Carioca seguirá depois de amanhã para Belo Horizonte em avião especial da N. A. B.. A embaixada sera constituida das seguintes pessoas: Chefe: Edmundo Vieira; Técnicos: Pitanga e Roberto Brando; Jogadores: Adilio, Nilson, Cleto, Alfredo, Celso, Rui, Vinicius, Pacheco, Getulio, Chico, Mickey, Evora e Guilherme.

AUSENTES PEDÉRNERA E LABRUNA

DOENTES OS DOIS ADMIRAVEIS DIANTEIROS DO RIVER PLATE

MONTEVIDEU, janeiro, via Panair (De Paulo Medeiros, especial para o D.C.) — Noticias chegadas de Buenos Aires e colhidas junto á direção tecnica do River Plate, notificam a ausencia de dois elementos exponenciais no quadro argentino que enfrentará hoje o Vasco da Gama.

São eles Labruna, o nosso muito conhecido Labruna, um dos melhores meias que vimos atuar nos ultimos sul-americanos, fazendo uma ala verdadeiramente infernal com Loustau e o centro-avante Pedernera.

JOGARÃO OS RESERVOS

Já se encontra em Montevideu a delegação do River desde os ultimos dias. E foi na concentração dos cracks que pudemos colher estes elementos.

Informou-nos a direção tecnica dos "millonarios" que a ausencia de Labruna e Pedernera deve-se a motivos de doença, pois os dois foram atacados por forte gripe.

Dr. Paulo Perissé
Varizes — Intestinos — Reto e Anus
Hemorroidas sem operação
Av. Rio Branco, 108 - 10.º s/1013 — Ed. Martinelli
Consultas diariamente das 13 ás 15 — Hora marcada
Fone: 28-4531

Em Ferias os Jogadores do Madureira

O Madureira A. C. vem de conceder ferias aos seus profissionais. Somente em março voltarão á atividade os tricolores suburbanos, devendo inicialmente realizar uma excursão a Belo Horizonte.

Um Esclarecimento Sobre a Temporada de Joe Louis no Rio

Da Confederação Brasileira de Pugilismo recebemos a seguinte nota oficial:

"Tendo em vista a publicação, em alguns jornais desta capital, de telegramas dizendo ser o sr. Pascoal Segreto Sobrinho empresario das lutas nesta capital, do campeão mundial Joe Louis, cumpre-me comunicar ao publico desportivo que há engano em tal noticia, pois o sr. Pascoal Segreto Sobrinho, como presidente da Confederação Brasileira de Pugilismo, apenas está articulando os meios necessarios a fim de que possamos presenciar o formidavel peso pesado americano demonstrando seu valor técnico e combativo, em exibições que terão lugar no Rio de Janeiro e em São Paulo.

Pela Confederação Brasileira do Pugilismo — Capitão Justino Vieira, secretario".

DR. BELMIRO VALVERDE
VIAS URINARIAS
Comunica a seus amigos e clientes que reassumiu a sua clinica
Consultorio: — Edificio Porto Alegre, 11.º andar salas 1118/19, diariamente das 12 ás 15 hs. R. Araujo Porto Alegre, 70.Tel 22-0921

HOJE, O ÚLTIMO APRONTO DA EQUIPE CARIOCA DE BASQUETE

Os Treinamentos Continuarão Em Belo Horizonte — Outras Notas

A seleção carioca de basquete continua em francos preparativos para o proximo Campeonato Brasileiro a iniciar-se a 3 de fevereiro em Belo Horizonte. Toda a turma carioca vem ensaiando com interesse e dedicação, apresentando-se os "scratchmen" bem esperançosos quanto ao seu desempenho naquele certame. Sob a orientação tecnica de Pitanga e Roberto Brando, Adilio, Rui, Celso e seus companheiros estão se submetendo a rigorosos e intensivos preparos, ostentando todos, presentemente, magnificas condições fisicas-técnicas.

Hoje, no ginasio do Botafogo, prosseguirá o treinamento da seleção, devendo ser o ultimo no Rio, pois o embarque da delegação — verificar-se-á no dia 1.º de fevereiro.

EDMUNDO VIEIRA NA CHEFIA DA DELEGAÇÃO

Deverá chefiar a delegação carioca de basquete o vice-presidente da F. M. B., sr. Edmundo Vieira, desportista que apresenta credenciais sobejas para arcar satisfatoriamente com a tarefa de dirigir a representação metropolitana.

KIM E MARZANO SEGUIRÃO AMANHÃ

Os arbitros Kim e Marzano, indicados pela F. M. B. para formarem no quadro de juizes que dirigirão os jogos do Campeonato Brasileiro seguirão amanhã para Belo Horizonte. Ambos os arbitros partirão em companhia do sr. Otacilio Braga, diretor técnico da Confederação Brasileira de Basquete.

FLAMENGO X MACKENZIE

Flamengo e Mackenzie voltarão a confrontar-se hoje para disputar o privilegio de intervir no proximo Campeonato Carioca de Basquete. Os rubro-negros venceram a primeira partida e, caso confirmem hoje a sua superioridade, terão assegurada a almejada vaga.

Na hipotese do Mackenzie sagrar-se vencedor, surgirá a necessidade da realização da 3.ª partida decisiva.

Este embate efetuar-se-á na quadra do Clube Municipal, na rua Hadock Lobo, atuando na arbitragem a dupla Kim e Marzano. Na preliminar jogarão as equipes juvenis do Riachuelo e do Grajaú'.

Dilson Guedes Irá Aos Estados Unidos

Novo Diretor de Futebol no Fluminense

Solicitou demissão do cargo de sub-diretor do Departamento de Profissionais do Fluminense F. C. o sr. Dilson Guedes, o qual vinha, de ha muito, prestando entusiastica colaboração áquele orgão tricolor. Tendo de viajar para os EE. UU., na proxima sexta-feira, Dilson Guedes solicitou demissão, pedido que foi atendido. Continuará na direção dos profissionais do Fluminense Carlos Nascimento, que tambem ha muito vinha auxiliando o vice-presidente A. Reis Carneiro.

Eleição dos Novos Membros da C. B. D.

Serão realizadas hoje, ás 17,30 horas, as eleições dos Conselhos Técnicos de Atletismo, Ciclismo e Motociclismo, Futebol, Tenis, Tenis de Mesa, Voleibol e ainda o de Bocha e Handball, esportes que a Confederação vem dirigindo. Participarão dos trabalhos os delegados das entidades filiadas nos referidos esportes, sob a presidencia do diretor de Esportes Terrestres da C. B. D..

Reunem-se os Clubes da 3.ª Categoria

Reunir-se-ão hoje, os clubes da 3.ª categoria para eleição do seu representante junto as assembléias da F. M. F..

Reforma Geral dos Estatutos

Importante Assembléia de Amanhã na F. M. F.

Foi convocada para amanhã, ás 18 horas, a assembléia geral da Federação Metropolitana de Futebol, para tratar de assuntos de importancia vital para a entidade.

Será obedecida a seguinte ordem do dia:

a) determinar o prazo dos mandatos dos membros do Tribunal de Justiça Desportiva;

b) reforma dos Estatutos;

c) tomar conhecimento da agenda elaborada pela Comissão de Reforma das Leis.

OS VOTOS

De acordo com a lei os clubes contarão com o seguinte numero de votos:

Fluminense F. Clube	11
C. de R. Vasco da Gama	8
C. de Regatas do Flamengo	8
Botafogo de F. e Regatas	[illegible]
América F. Clube	5
Madureira A. Clube	5
Bangu A. Clube	4
Bonsucesso F. Clube	4
S. Cristovão de F. e Regatas	4
Canto do Rio F. Clube ...	2
Olaria A. Clube	2
Representantes dos clubes da 2.ª Categoria	2
Representantes dos clubes da 3.ª Categoria	1
Total	63

CAMPEONATO INDIVIDUAL DE XADREZ

ARNALDO VASCONCELOS, O VENCEDOR

A Federação Metropolitana de Xadrez, que desenvolveu em 1946 um programa de dinamica atividade, acaba de realizar brilhante torneio para decisão do Campeonato Individual do Distrito Federal.

Após intensa luta de uma pleiade de jogadores dos mais categorizados desta capital, o resultado geral foi o seguinte:

1.º — Arnaldo Vasconcelos — campeão, 6 pontos; 2.º — J. Thiago Mangini — vice-campeão, 5 pontos; 3.º — Tte. cc. Edmundo Gastão da Cunha — 4 pontos; 4.º — empatados — major Sabino Ribeiro Junior e capitão Teotonio Vasconcelos — 3 pontos; 6.º empatados — Nelson Dantas e major Luiz Liguori Teixeira — 2 1/2 pontos. 7.º — dr. Manoel Madeira de Ley — 2 pontos.

ARNALDO VASCONCELOS, o novo campeão, figura distinta da nossa diplomacia, em 1944 participou do grande Torneio Aberto de Boston, alcançando o 6.º lugar entre 18 fortes concorrentes dos quais sobressaiam os mestres internacionais Samuel Reshevsky e Anthony Santasiére; foi campeão do Torneio de Verão de Filadelfia, em 1943 e alcançou o campeonato do Clube de Xadrez de Montreal, Canadá, em 1945, e, nesse mesmo ano, venceu em match o campeão da cidade, Charles Smith.

Dr. Americo Caparica
Clinica Medico Cirurgica
Consult. R. Visconde do Rio Branco 31 — Tel [illegible]
Diariamente das 16 ás 19 hs
Res. Rua Paulo de Frontin, 103-2.º — Tel. [illegible]

Alterado o Quadro do Vasco Para Enfrentar o River

MONTEVIDEU, 13 (De Paulo Medeiros, enviado especial do DIARIO CARIOCA) — O quadro do Vasco sofrerá modificações para enfrentar, hoje, o River. Assim Nestor ocupará o lugar de Dimas e Alfredo substituirá Eli.

Reina aqui grande expectativa em torno desse jogo. Os nossos esperam apresentar um otimo padrão de futebol.

Octavio Babo Filho
ADVOGADO
Rua 1.º de Março 6 - Tel 43-6356

FABRICA BANGÚ
TECIDOS PERFEITOS

Preferidos no Brasil
Grande sucesso em Buenos Ayres
EXIJA NA OURELA
BANGÚ-INDUSTRIA BRASILEIRA

Ultimas semanas de sucesso retumbante!
Um genero de teatro diferente no RECREIO
HOJE-Matinée ás 16 horas
Hoje ás 20 e ás 22 hs. no RECREIO
"HOMEM, NÃO!"
REVISTA-BURLETA DE FREIRE JUNIOR E PAULO ORLANDO — LINDA PARTITURA DO MAESTRO ANTONIO LOPES
A graça de uma comédia com a beleza de uma revista

MAQUINA de Costura com defeito
Conserta-se e reforma-se qualquer tipo — Modifica-se para qualquer estilo — Compram-se maquinas usadas, paga-se bem. Atendo orçamentos rapidos a domicilio
CARLOS A. RODRIGUES
RUA ESTACIO DE SÁ 37 — TELEFONE: 32-3990

Aguardado Com Curiosidade em São Paulo o Reaparecimento de Mirón

CORRIDAS DE MESTRIA

PEDRO DANTAS

As carreiras de domingo ultimo, em sua maioria, resolveram-se por finais tranquilos a assinalar vitorias confortaveis, dessas que alegram o apostador triunfante sem o assustar e aos outros não chegam a desiludir, porque, em verdade, as posições, previamente definidas, não deixam alimentar qualquer ilusão. Carreiras para cuja decisão o joquei não contribui, ou contribui modestamente. Das arquibancadas ouve-se o grito classico: "E' segurar para não cair, Fulano!" E, realmente, a função do piloto não vai muito além disso, em certos casos.

Houve, porém, nessa ultima reunião, duas carreiras que, se bem que tenham sido decididas muito nitidamente, deram lugar a notaveis exibições dos joqueis vitoriosos: a de Vampire e a de Hespéria. Com a primeira, o grande freio que já é Luis Rigoni ganhou uma corrida digna dos maiores mestres argentinos, pela serenidade, pelo calculo e dosagem das energias, pela tocada excepcionalmente vigorosa e produtiva. Tudo, em Rigoni, desde a posição impecavel, faz pensar na melhor escola argentina. Sua vitoria com Vampire não foi obtida em atuação espetacular e emocionante. Foi uma exibição classica, uma demonstração de mestria, uma corrida perfeita, do pulo de partida ao derradeiro galão.

A outra, a de Hespéria, certamente mais movimentada, ofereceu a Inacio de Souza, o bridão brasileiro que é um padrão de honestidade, o ensejo de luzir-se numa carreira decidida por ele com suma habilidade e mesmo com certa malicia, embora sem prejudicar aos competidores. Inacio de Souza é um dos melhores manejadores nacionais do bridão. Seu "braço" nada fica a dever aos melhores chilenos, numa tocada. Cavalo por cavalo, ele não se entrega, num final. Tem a vantagem de não ser um joquei de freio, adaptado, como ha tantos. E' um bridão autentico, um bridão 100%, que não se desarticula, não se desmancha, não se perde numa tocada a matar. Seus erros, quando os comete — e não ha joquei que não cometa, uma vez por outra, o seu errinho — são, antes, de calculo, por afobação. Aliás, são raros. O frequente é ele correr bem. Dêm-lhe oportunidades, e as vitorias de mestre, como essa que obteve com Hespéria, hão de se repetir amiudadamente.

A PRÓXIMA SABATINA

COTAÇÕES

1º pareo — 1.200 metros — A's 14.30 horas — Cr$ 25.000.00:

Ks. Cts.
1—1 Hunter 55 18
2—2 Pirajá 55 40
3—3 Faloaz 55 35
4 (4 Jingo 55 30
(5 Sundial 55 50

2º pareo — 1.200 metros — A's 15.00 — Cr$ 25.000.00:

Ks. Cts.
1—1 Faladora 55 20
2—2 Bronzeada 55 40
3 (3 Jaza 55 35
(4 Mundana 55 50
4 (5 Uriuua 55 33
(6 Jangada 55 50

3º pareo — 1.600 metros — A's 15.30 horas — Cr$ 20.000.:00

Ks. Cts.
1 (1 Telefonema 52 30
(2 Cotiara 54 50
2 (3 Editor 56 33
(4 Encontrada 50 60
3 (5 Educada 52 35
(6 Implo 52 35
4 (7 Dictinha 54 50
(" Fantasia 50 50

4º paero — 1.600 metors — A's 16.05 horas — Cr$ 15.000.00:

Ks. Cts.
1—1 Sorpresiva 50 30
2 (2 Mapita 60 50
(3 Mate 58 40
3 (4 Blue Rose 50 50
(5 Papagay 50 50
4 (6 Carnavalesca 52 35
(9 Pinzon 50 55

5º pareo — 1.500 metros — A's 16.40 horas — Cr$ 16.000.00 — "Betting":

Ks. Cts.
1 (2 Tribunal 56 30
(2 Penedo 53 40
2 (3 Energeina 52 27
(4 El Goya 52 70
3 (5 Ponteiro 56 40
(6 Informada 56 80
4 (7 Bongy 56 50
|8 Digitalis 54 35
(9 El Rey 56 60

6º pareo — 1.200 metros — A's 17.15 horas — Cr$ 25.000.00 — "Betting":

Ks. Cts.
1 (1 Maracatu' 50 20
(" Paraiba 50 20
2 (2 Hippo 52 35
|3 Salvada 54 60
(4 Ultera 50 50
3 (5 Bridge 53 40
|6 Parker 53 50
(7 Gracchus 52 40
4 (8 Mavtjis 52 25
|9 Ivora 50 50
(10 Con Botas 54 60

7º pareo — 1.800 metros — A's 17.50 horas — Cr$ 22.000.00 — "Betting":

Ks. Cts.
1—1 Moema 50 25
2 (2 Alvinopolis 52 50
(3 Bombardeio 52 50
3 (4 Escudo 54 25
(5 Boavista 52 60
4 (6 Aquilon 54 40
(7 Espeto 50 40

A Reunião de Domingo

COTAÇÕES

1º pareo — 1.500 metros — A's 14 horas — Cr$ 22.000.00:

Ks. Cts.
1—1 Destemor 56 20
2 (2 Outono 56 85
(3 Itamar 54 50
3 (4 Itaqui II 56 30
(5 Feudal 56 30
4 (6 Acatado 56 35
(" Rio Negro 56 85

2º pareo — 1.400 metros — A's 14.30 horas — Cr$ 25.000.00:

Ks. Cts.
1—1 Vicenta 54 35
2 (3 Reunido 56 30
(3 Itaimbé 56 40
3 (4 Guaximba 54 40
(5 Oidra 54 50
4 (6 Manduba 54 25
(" Chilito 56 25

3º pareo — 1.800 metros — A's 15 horas — Cr$ 25.000.00:

1—1 Guido 56 30
2—2 Mangerona 54 25
3—3 Goyesca 54 30
4 (Orelfo 56 50
(5 Gironda 54 50

4º pareo — 1.400 metros — A's 15.30 horas — Cr$ 25.000.00:

Kts. Cts.
1—1 Floreio 52 20
2—2 Itamonte 56 40
3—3 Enéas 56 25
4 (4 Encouraçado 52 40
(5 White Face 52 50

5º pareo — 1.400 metros — A's 16.05 horas — Cr$ 25.000.00:

Ks. Cts.
1—1 Monalisa II 55 35
2 (2 Branca de Neve .. 55 40
(3 Calita 55 35
3 (4 Hallabarda 55 40
(5 Catita 55 50
4 (6 Hipias 55 30
(" Farpa II 55 30

6º pareo — 1.200 metros — A's 16.40 horas — Cr$ 18.000.00 — "Betting":

Ks. Cts.
1 (1 Bebuchita 50 25
(2 Chanta 54 60
2 (3 Marimanta 54 35
(4 Moscachola 54 60
3 (5 Marapa 54 70
(6 Comica 54 50
4 (7 Dolorosa 54 30
(" Temper 52 30

7º pareo — Premio "Raul Serpa" (1ª prova especial de eguas de 1947) — 1.200 metros — A's 17.15 horas — Cr$ 40.000.00 — "Betting":

Ks. Cts.
1 (1 Grilla 60 22
(" Banca 54 22
2 (2 Kiss 58 40
(3 Grisette 53 50
3 (4 Lotus 58 35
(Romolacha 58 65
4 (6 Tintilla II 58 80
|7 Daphne 50 60
(8 Bordelaise 58 60

8º pareo — 1.500 metros — A's 17.50 horas — Cr$ 20.000.00 — "Betting":

Ks. Cts.
1 (1 Ajo Macho 53 10
(2 Chachim 51 60
2 (3 Estrondo 57 30
(4 Grilo 50 50
3 (5 Mio 54 40
(6 Beat'Em .. .. 5? 60
(7 Entredós 58 60
4 (8 Carioca 52 50
|9 Estileto 52 40
(" Malo 50 40

RAIOS X

Exames radiologicos em residencia

Drs. Victor Côrtes e Renato Côrtes

Diariamente das 9 ás 12 e 14 ás 18 horas

R. Araujo Porto Alegre, 70-9.º andar

TEL. 22-5330

A Primeira Diretoria do Sindicato dos Aeronautas

A primeira diretoria escolhida para dirigir os destinos do Sindicato dos Aeronautas do Rio de Janeiro tomará posse no próximo dia 5 de fevereiro. A posse será levada a efeito numa solenidade que se realizará ás 17 horas daquele dia, no salão nobre da Associação Brasileira de Imprensa.

Residencia no Saco de S. Francisco

Junto á Praia das Charitas vende-se confortavel residencia com maravilhosa vista panoramica. Informações pelo 42-5653 e no Bar Lido no Saco, com Dr. Maranhão.

VARIAS

REGRESSOU O. ULLÔA

Por via aérea, regressou ontem á nossa capital, de sua viagem de recreio ao Chile, o jóquei Osvaldo Ullôa.

O bridão chileno já nas próximas reuniões reaparecerá em publico.

EM OUTRA PENSAO

Mudou de cocheiras o cavalo Junin.

O filho de Ayanucho que se encontrava alojado nas cocheiras do entraineur João Attianesi, foi entregue aos cuidados do jóquei-tratador Pedro Costa.

CHEGOU SÁLAGA

No mesmo vagão em que chegaram de São Paulo os animais Bombardeio, Implo e Tuitila II, viajou tambem a egua Sálaga, que ainda domingo ultimo secundou a egua Maracanan, or cabeça, no G. P. "25 de Janeiro".

Essa platina vai descansar do esforço despendido nessa prova, mas não tardará a reaparecer em publico na Gavea.

DE S. PAULO

Chegaram ontem á nossa capital, procedentes de S. Paulo, os animais Impio, Tintila e Bombardeio.

Todos eles estão alistados nas duas próximas reuniões.

DO URUGUAI

Procedente do Uruguai, chegou ontem á nossa capital o cavalo Coracero, um zaino de 4 anos, filho de Carrion e Viscachita.

Importado pelo sr. Ricardo Martinez, esse oriental foi entregue aos cuidados do entraineur Nelson Pires.

Coracero, que está á venda, em quinze apresentações, em seu país de origem, obteve três vitórias, cinso segundos e cinco terceiros, entrando descolocado aenas duas vezes e levantando em remios 6.770 esos.

G. P. "PRESIDENTE DO JOCKEY CLUB

O Jockey Club de São Paulo fará disputar, domingo próximo, no Hipódromo de Cidade Jardim, uma das mais importantes provas do seu calendario classico.

A prova em questão é o Grande Premio "Presidente do Jockey Club", que será corrida na milha.

Essa carreira marcará o encontro do crack Miron, o campeão de Maronas, de Cidade Jardim e da Gavea, com o cavalo Camaron, que depois de manter-se invicto em Porto Alegre, levantou recentemente o G. P. "Paraná", neste ultimo Estado.

Camaron, no Sul do país, venceu os GG. PP. "Protetora do Turfe" e "Bento Gonçalves", enquanto Miron ganhou o G. P. "José Pedro Rodriguez", em Maronás, o G. P. "São Paulo" na capital bandeirante e o G. P. "Brasil", na Gavea.

O encontro dos dois grandes cavalos vem empolgando os carreiristas paulistanos.

Na carreira estão ainda alistados o Dominó, o Mirasol e a melhor egua do turfe local, a Maracanan, que ainda há dias levantou o G. P. "25 de Janeiro".

REGRESSOU GERALDO

Regressou ontem á nossa capital, por via aérea, de sua viagem a São Paulo, o jóquei Geraldo Costa.

O correto freio patricio que, para ali embarcara com o fito de dirigir Sálaga, no G. P. "25 de Janeiro", obteve um honroso segundo lugar com essa egua.

Já nas próximas reuniões, Geraldo Costa reaparecerá em publico, na Gavea.

A PROVA ESPECIAL DE EGUAS

São as seguintes as montarias provaveis do Premio "Raul Serpa", a 1.ª Prova Especial de Eguas:

	Quilos
GRILA, J. Martins	60
BANCA, L. Leighton	54
KISS, F. Irigoyen	58
GRISETTE, O. Ullôa	52
LOTUS, L. Rigoni	58
REMOLACHA, N. Linhares	58
TINTILA II, G. Greme Jr.	58
DAPHNE, V. Lima	60
BORDELAISE, D. Ferreira	53

QUÉDA DOS CABELOS
Calvicie precoce
JUVENTUDE ALEXANDRE
INSUPERÁVEL
Há cinqüenta anos

Dr. Gilvan Torres

Impotencia — Doenças do sexo e urinarias — Pre-nupcial — Assembléia, 98, sala 72-Telefone 42-1071 — 9 ás 11 e 15 ás 19

Américo Brasilico

ADVOGADO

R. do Carmo, 70-1.º - S. 2
TEL. 23-6049

Das 10 ás 12 e das 17 ás 19 horas

Inventários — Acidentes e Indenização — Desquites e anulações de casamentos — Marcas e Patentes — Contratos e Distratos — Cobranças amigaveis e judiciais — Falencias e Concordatas — Recursos na Côrte de Apelação e no Supremo Tribunal

DOS ESTADOS

O FUNCIONALISMO PUBLICO EM SÃO PAULO EM REAJUSTAMENTO

Quatorze Mil Cento e Vinte Toneladas de Farinha de Trigo Para o Rio Grande — Contribuiu São Paulo Com o Imposto de Renda de Um Bilhão de Cruzeiros Para a União—Outras Notas

DE PORTO ALEGRE — Chegaram as primeiras remessas de farinha de trigo procedentes da Argentina conseguida pelo Exército brasileiro para seu abastecimento e da população gaucha. Conseguiu o Exército a compra de cerca de 14.120 toneladas de farinha sendo 14.000 para o consumo da população civil do Estado do Rio Grande. Pagas todas as despesas, inclusive impostos e outros emolumentos, a farinha fica em Uruguaiana, na estação de ferrovia, em Cr$ 3,40 o quilo. As prefeituras do interior que irão receber a farinha terão de pagar o frete entre Uruguaiana e o ponto de destino. Deste modo somente elas poderão fixar o preço para a venda nas respectivas comunas.

DO ESPIRITO SANTO — O Conselho Administrativo do Estado aprovou o projeto de decreto-lei da Prefeitura Municipal de Santa Teresa, relativamente á instituição de premios para os vinicultores, visando fomentar a plantação de uvas e fabricas de vinhos.

Acaba de ser criado o Departamento Estadual da Criança, que controlará os serviços de proteção á maternidade, infancia e adolescencia.

DE S. PAULO — O delegado regional do Imposto de Renda revelou que São Paulo bateu o recorde em 1946 contribuindo para os cofres da União com mais de um bilhão de cruzeiros.

Está sendo organizada na capital uma expedição para pesquisar as ruinas das velhas cidades dos jesuitas no Estado do Paraná.

É considerada boa a posição dos estoques de farinha de trigo neste Estado. Além disso em Santos, estão varios barcos descarregando quantidades substanciais de farinha de trigo e brevemente 16 navios, a maioria de nacionalidade brasileira, deverão trazer 24 mil toneladas de trigo argentino. Dessa maneira, pensam as autoridades suspenderem as restrições que pesam sobre a industria do macarrão.

A Delegacia Fiscal de S. Paulo comunicou que foi prorrogado por mais 3 meses o prazo para o recolhimento, sem desconto, de cédulas de papel-moeda do extinto padrão de "mil réis".

Foi entregue ao Conselho Administrativo do Estado de São Paulo o projeto de reajustamento do funcionalismo, que aumenta os vencimentos correspondentes a dois padrões e amplia as carreira.

TERRITORIO DO AMAPA' — Foram realizadas em Macapa varias solenidades para comemorar a passagem do terceiro aniversario da instalação do governo deste Território. As 20 horas, no Cine-Teatro teve lugar uma grande reunião, presidida pelo governador Janari Nunes. O sr. Coaraci Nunes, considerado já eleito deputado federal pelo Território, pronunciou uma conferencia alusiva ao acontecimento.

Na mesma ocasião foram entregues a agricultores pobres, pelo governador e outras autoridades presentes, titulos de aforamento de terrenos cedidos pela Prefeitura de Macapá, para incentivar a agricultura nos arredores da capital.

DR. NELSON CONY

Medico Operador

R. SEN. DANTAS, 20-13.º and. Salas 1306/9 — Fone 22-1776 3.ª, 5.ª, sab. das 15 ás 18 hrs.

BRAZÍLIA

AGÊNCIA DE VIAGEM E TURISMO

REGISTRADA NO D. N. I.

RUA BUENOS AIRES, 168 - 3.º e 4.º ANDARES

CARTA PATENTE FEDERAL N.º 146

Fundada em 1937 — Capital Cr$ 3.000.000,00

Resultado do sorteio realizado pela Loteria Federal

PREMIOS DE BONIFICAÇAO SORTEADOS EM 29 DE JANEIRO DE 1947

Serie "A" MENSALIDADE DE Cr$ 5,00		Serie "EXTRA" MENSALIDADE DE Cr$ 10,00		Serie "B" MENSALIDADE DE Cr$ 20,00	
Premios no Valor Cr$	Cupão N.º	Premios no Valor Cr$	Cupão N.º	Premios no Valor Cr$	Cupão N.º
20.000,00	239.283	30.000,00	239.283	50.000,00	239 283
10.000.00	83.239	10.000.00	83.239	10.000.00	83 239
500.00	03.239	500.00	03.239	500.00	03 239
500,00	13.239	500.00	13.239	500.00	13.239
500.00	23.239	500.00	23.239	500.00	23 239
500,00	33.239	500,00	33.239	500.00	33 239
500,00	43.239	500,00	43.239	500,00	43 239
500.00	53.239	500.00	53.239	500.00	53 239
500.00	63.239	500.00	63.239	500.00	63 239
500.00	73.239	500.00	73.239	500.00	73.239
500.00	93.239	500.00	93.239	500.00	93 239

— 360 premios no valor de Cr$ 200.00 para as inversões dos algarismos 8-3-2-3-9
— 300 premios no valor de Cr$ 100.00 para os tres algarismos finais 2-3-9

Os portadores dos cupões gratuitos com os numeros acima deverão procurar a sede da "BRAZILIA"

FISCALIZADA PELO GOVERNO FEDERAL

O próximo sorteio será realizado em 26 de Fevereiro de 1947

BRAZILIA TURISTICA E COMERCIAL, S. A

Visto: AMARO ABDON DE SOUZA E SILVA
Fiscal do Governo

Seção de Cobrança: 43-8229 — Informações: 43-3475

Não pague a sua mensalidade sem o selo de quitação de fevereiro

Aumento de Salario Para os Exibidores Cinematograficos

Deverão ser assinados ás 10 horas de hoje, no Departamento Nacional do Trabalho, os termos do acordo assentado entre os proprietarios de empresas cinematograficas e os seus exibidores, os quais pleitearam e obtiveram aumento de salario.

Desordeiros em Plena Ação

Em Niterói, em pleno centro, os desordeiros fizeram um verdadeiro acampamento, transformando-o numa arena de malandragem. Inumeros desordeiros passeiam pelas ruas desrespeitando a todos, dirigindo gestos obcenos ás senhoras e senhorinhas, enquanto lhes fazem propostas indecorosas. Basta dizer que na rua Visconde de Morais e principalmente nas proximidades da rua Visconde do Rio Branco, no lugar conhecido como Cabaceira, os malandros e desordeiros só mesmo não fazem mais do que praticam em virtude de não serem mais ricos em imaginação. Entre estes desordeiros, há um crioulo que parece ser o dirigente de toda a turma, que tocaia as moças e lhes grita e lhes faz gestos obcenos, ameaçando-as. Varias vezes as moças que estudam num curso noturno sito á rua José Bonifacio foram tocaiadas pelo citado individuo, que acompanhado dos demais malandros investiam contra as mesmas com intenções criminosas. Chamamos, pois, a atenção da policia, principalmente do chefe de Policia, certos de que serão tomadas imediatas providencias, já que o policiamento em Niterói é tão falho, chegando a cidade a ser dominada por desordeiros e malandros.

Mortalmente Ferido Por Um Desconhecido

Em estado de coma, com um profundo ferimento no abdomen produzido por faca, foi internado ontem no Hospital de Pronto Socorro, João da Cruz, pardo, com 35 anos presumiveis.

A ambulancia do Posto Central de Assistencia o recolheu na esquina da rua Laurindo Rabelo com Sá, Roberto, jurisdição do 14º Distrito Policial.

Ignora-se quem tenha sido o autor da agressão.

OS PARTIDOS POLITICOS TERÃO UM SÓ ESTATUTO

(Conclusão da 3ª pagina)

tintos, após a promulgação da Constituição. O presidente respondeu que a Mesa havia dado ao requerimento o seu destino, mas que, até o momento, não havia tido resposta.

ATAQUES AO INTERVENTOR DE PERNAMBUCO

Mais uma vez foi chamada a atenção da Camara para os acontecimentos politicos de Pernambuco. O sr. Oscar Carneiro relatou arbitrariedades verificadas no seu Estado, durante as eleições, fazendo violentas acusações ao general Demerval Peixoto, interventor federal em Pernambuco. Durante algum tempo foi aparteado pelo sr. Alde Sampaio, defendendo o interventor. Por outro lado, o sr. Barbosa Lima Sobrinho dava apartes favoraveis ao orador. Notando a desigualdade na luta (2 contra 1) o sr. Alde Sampaio retirou-se do recinto.

"UMA FARSA, AS ELEIÇÕES NO MARANHÃO"

Outro que não gostou das eleições no seu Estado, foi o sr. Crepory Franco. Taxou o pleito, no Maranhão, de farsa. Afirmou não ter havido lisura, muito menos liberdade. Fez varias acusações ás autoridades, tendo, á certa altura, imputado responsabilidade indireta ao presidente da Republica.

HOMENAGEADO O CIENTISTA FLUMINENSE

Já ao fim da sessão, o plenario quase vazio, quando surge á tribuna o sr. Bastos Tavares. Desta vez produziu um longo discurso, traçando o elogio e prestando uma homenagem á memória do cientista fluminense Alberto Sampaio, falecido em dezembro do ano passado.

O SR. ANTHONY EDEN AGRADECE AO PRESIDENTE DA CAMARA

Do sr. Anthony Eden, o sr. Honorio Monteiro recebeu o seguinte telegrama:

"Ao exmo. sr. Honorio Monteiro — Presidente da Camara dos Deputados — Rio — Ao deixar o Brasil cumpro o grato dever de me dirigir a Vossa Excelencia e por seu intermedio a todos os seus nobres pares para exprimir minha satisfação e profundo apreço pela honrosa recepção com que muito me distinguiu a Camara dos Deputados do Brasil, país grande e nobre de cuja visita guardarei a melhor e mais justa recordação vivamente impressionado. Despeço-me do Brasil renovando os meus agradecimentos e formulando os meus mais ardentes votos de prosperidade e continuo engrandecimento da grande e nobre democracia brasileira. Anthony Eden".

VARIOS PROJETOS APROVADOS

Foi dispensada a impressão e aprovada a redação final do projeto n. 129, que prorroga a isenção de direitos para o cimento de procedencia estrangeira. O projeto foi, em seguida, enviado ao Senado.

Foram aprovados, os projetos 99-B, 285-A, 230, 288 e 236. Foi encerrada a 2ª discussão dos projetos 234 e 40-A.

Foram aprovados requerimentos de urgencia para os projetos 115, 116 e 21-A.

De referencia a um projeto que regula os vencimentos dos desembargadores e juizes, do Rio de Janeiro foi aprovado um requerimento de urgencia. O projeto acha-se na Comissão de Finanças, tendo o presidente suspenso a sessão por 15 minutos a espera do projeto.

Foram-se os 15 e mais 15 e a Comissão não deu parecer sobre o projeto. O presidente reabriu a sessão, ficando o projeto para hoje.

A's 18 horas, foi encerrada a sessão.

Opinião dos Leitores

(Conclusão da 4ª pag.) ..

como as de maiores convicções politicas exemplo identico: um partido politico que há 60 anos nada tem a dar a seus adeptos, antes lhes pede tambem seu concurso material — tenha podido sobreviver e traga á liça jovens que vieram ao mundo depois de ter desaparecido o fundador das idéias de que se fizeram proselitos.

E' por isto que os que sustentam um ideal põem em duvida a sinceridade dos que em letras de fórma se dizem combater por principios. O outro partido, o falso trabalsista composto de gente que nunca trabalhou, é por demais sabido, compõe-se do entulho da ditadura que a Democracia ainda não soube varrer eficientemente. O filhote de gringo que o ex-ditador vem amamentando há 8 anos, para servir-se dele na ocasião oportuna, é um leguleio pescado na colonia, sem compostura nem tirocinio, sem base na civilização brasileira e sem conhecimentos da publica administração. E' enfim um Borghi que o ex-ditador vem empurrando para que o suliograndense não ficasse surpreendido de mais, quando ele o jogasse á civilização nacional. Terá o seu destino. — Seu leitor assiduo."

O Brasil na Conferencia de Comércio e Emprego

(Conclusão da 3ª pagina)

de Comercio e Emprego, a efetuar-se em Genebra, declarou o sr. Daudt de Oliveira, que, a voz do nosso pais deverá ser, mais uma vez, a mesma que ecoou em Rye, atraves a nossa delegação á Conferencia Internacional de Negocios. Ainda uma vez teremos de defender os direitos das regiões economicamente fracas á prosperidade e ao bem-estar, através da cooperação internacional e sob o novo conceito da fução social dos capitais.

O COMERCIO E AS FORÇAS ARMADAS

Finalizando, declarou que, as forças armadas do pais, sabem de sobra o que representa para as suas proprias funções, na paz e na guerra, a economia nacional expressa nas realizações do comercio, da industria e da agricultura. A articulação e a entrosagem dos programas de ação no ambito nacional e no internacional das forças produtoras e das forças armadas é fundamento indispensavel á defesa do Brasil.

Apelou, assim, para que trabalhemos num ambiente arejado de cooperação, para que do esforço conjunto o Brasil possa colher grandes frutos de prosperidade, de bem-estar e civilização para todos os seus filhos.

Tem Novo Comandante o Corpo de Bombeiros

O presidente da Republica assinou decretos, na pasta da Justiça, concedendo exoneração ao coronel do Exercito, Adalberto Pompilio da Rocha Moreira do cargo, em comissão, de Comandante do Corpo de Bombeiros do Distrito Federal e nomeando para substitui-lo, o coronel Augusto Imbassai.

Melhores Condições de Trabalho e de Vida Para os Comerciários

(Conclusão da 3ª pagina)

comerciarios. Há problemas agudos, que são os problemas da pobreza geral do país, tão solertemente explorados pela demagogia de todos os matizes em beneficio de interesses inconfessaveis. Mas, na medida de nossas forças, queremos oferecer nossa contribuição financeira e nosso trabalho para melhorar as condições de vida e dar aos comerciarios elementos próprios de progresso, como — melhor saude fisica e mental, melhor instrução e educação para si e aos seus.

LIBERDADE DE INICIATIVA E DIREÇÃO

Bem é que uma obra como esta, de exclusiva iniciativa e custeio do comércio, seja dirigida e administrada pelos que a idearam e mantêm. Descabida seria qualquer interferencia estranha ás nossas atividades neste setor a que estamos dando o melhor do nosso esforço e da nossa dedicação. Encaramos sem receio as responsabilidades que nos decorrem deste compromisso, voluntariamente assumido em face da grande coletividade dos nossos auxiliares de trabalho. Os homens, que criam e fazem circular a riqueza nacional através das firmas e empresas deste país, consideram-se em condições de, por si mesmos, fazer tambem circular os beneficios sociais que seu espirito de solidariedade entende serem merecidos por seus empregados.

Mas, se assim entendemos nossa autonomia de ação, sem a qual nada empreenderemos, não fugimos á publica prestação de contas de nossos atos e de nossas realizações. Prova disso está na estruturação deste organismo, em que incluimos um Conselho Fiscal de 5 membros, dos quais 3 são altos funcionarios do Ministério do Trabalho. Este departamento, em que somos minoria, tem amplos poderes para apurar, até os minimos detalhes, a aplicação dos recursos que manejamos.

Este rigor de escrupulos, caracteristico da probidade e da correção dos homens de bem que constituem a classe comercial de nosso país, continuará a nortear, invariavelmente, a vida do SESC e do SENAC. Mas não pretendemos abdicar á noção de que nosso unico e supremo juiz é a classe, de que somos delegados.

SENTIDO SOCIAL E ECONOMICO DO SESC

O sentido social do SESC se expressa na elevação do salario real dos comerciarios. Desejamos oferecer-lhes, não somente serviços, que não poderiam obter mesmo com um grande aumento dos salarios nominais, impraticavel nas condições presentes da nossa economia, mas tambem, proporcionar elementos de progresso que não estão habituados a procurar e, em grande parte, não adquirem mesmo quando os salarios se elevam consideravelmente.

O sentido economico do SESC se completa com o objetivo de elevar a produtividade geral do trabalho no comércio, em beneficio das empresas e dos salarios dos empregados, por efeito das suas varias modalidades de assistencia.

São multiplas as atividades a empreender, para realizar essas finalidades. Deficientes se apresentam todos os aspectos da vida da grande maioria dos comerciarios, como aliás da quase totalidade dos brasileiros.

CONTINUIDADE E ECONOMIA DE ESFORÇOS

Não devemos ficar nas pedras fundamentais e nos atos inaugurais, nas obras incompletas e na primeira fase dos programas. Ao contrario dessa deploravel tradição brasileira de descontinuidade e desperdicio, procuraremos estender menos as iniciativas, para realiza-las com continuidade e plena eficacia.

Daí decorre a necessidade de estudarmos cuidadosa e cientificamente os problemas dos comerciarios isoladamente em cada deficiencia a sanar e em cada setor geografico ou profissional a atender, e conjuntamente no panorama da massa comerciaria de todo o Brasil.

Estes estudos terão acentuado cunho realista, pratico e objetivo, visando trazer economias de esforços, de tempo e de dinheiro no desempenho dos programas. Da falta deste senso de economia e eficiencia, pelo bom planejamento inicial, é que se ressentem, aliás, muitos serviços sociais publicos e privados. Nossos estudos deverão servir, não somente a nós, mas tambem a eles.

COMPLEMENTO DA CARTA DA PAZ SOCIAL

Visamos dar aos comerciarios e seus filhos melhores condições de trabalho e de vida; melhor integração social; aperfeiçoamento técnico e capacidade de ganhar maiores salarios; capacidade de assumir maiores responsabilidades e galgar posições de gerencia e direção; capacidade e habito de poupar.

Desta maneira, obedecendo aos generosos impulsos que nos levaram a proclamar a Carta da Paz Social, estaremos espontaneamente realizando nossa parte desse acordo, habilitando nossos auxiliares a darem mais de si mesmos para o bem estar de sua classe e para o progresso do Brasil.

OS DIRETORES

São os seguintes os diretores empossados: representantes do Ministério do Trabalho, srs. Osvaldo Costa Miranda e João Lira Madeira; do Nordeste Oriental, srs. Rafael de Oliveira Alves; do Rio de Janeiro e do Espirito Santo, Antonio Ribeiro França Filho; do Distrito Federal, srs. Artur B. R. Pires, Jorge Amaral e Milton de Freitas Souza, de Minas Gerais, srs. Caetano de Vasconcelos, Luiz Carlos Portilho e sra. Jurema Machado Cruz; de São Paulo, srs. Brasilio Machado Neto, Henrique Bastos Filho e Jaime E. Mauger; do Rio G. do Sul, sr. Ruben Soares.

CONSELHO FISCAL

Representam o comercio junto ao Conselho Fiscal os srs. Valdemar Ferreira Marques e Carlos Vaz de Carvalho e como representantes do governo figuram os srs. Francisco Milton de Queiroz Barros, Silvio Pinto Lopes e Moacir Areas Campos.

Anulação do Ato da Ditadura Que Reformou o General Bertholdo Klinger

(Conclusão da 3ª pagina)

das falhas e das dificuldades de interpretar certos artigos do Regimento, constatado, principalmente, diante da experiencia diaria dos trabalhos no Senado, pedia a nomeação de uma comissão para fazer uma revisão do Regimento Interno. Seu requerimento, submetido a plenario, foi aprovado, sendo nomeada pela Mesa uma comissão composta dos srs. Hamilton Nogueira, Atilio Vivaqua e Clodemir Cardoso.

ORDEM DO DIA

Passando-se a Ordem do Dia, falam diversos oradores. A primeira materia constou da votação do requerimento solicitando inserção em ata de um voto de pezar pelo falecimento do sr. Afranio Peixoto, sendo aprovado por unanimidade.

A materia seguinte é a discussão unica da proposição que abre pelo Ministerio da Fazenda o credito especial de Cr$ 534.373,90 para pagamento de gratificações adicionais a funcionarios do Congresso.

Sobre o assunto discursa o sr. Atilio Vivaqua, bem como o sr. Góis Monteiro que, em nome da Comissão de Finanças, declara que recebeu da Secretaria do Senado duas relações de funcionarios para feito de calculo do credito. Pela segunda relação, verificou a insuficiencia do numerario acima, propondo o aumento do credito para Cr$ 560.769,80, sendo aprovado.

TRIBUNAL DO JURI

A materia seguinte é a segunda discussão do projeto que modifica a competencia do Tribunal do Juri e dá outras providencias. O sr. Olavo de Oliveira, que apresentou emendas na primeira discussão, sendo rejeitadas, volta a falar sobre o assunto, defendendo as emendas. O sr. Dario Cardoso, relator da materia, defende o ponto de vista e o parecer da Comissão. O sr. Carlos Prestes tambem usa da palavra, defendendo emendas de sua autoria, que tambem foram rejeitadas, inclusive a que mandava incluir no Tribunal do Juri a competencia para julgar os crimes politicos.

SESSÃO SECRETA

Terminados os trabalhos, o sr. Nereu Ramos levanta os trabalhos por dez minutos, prosseguindo depois, em carater secreto, para discutir e aprovar as mensagens do presidente da Republica, pedindo a aprovação do Senado para a escolha dos srs. Abelardo Bretanha Bueno Prado e Trajano Medeiros do Paço para os cargos de ministros plenipotenciarios na Austria e na Polonia, respectivamente.

DOIS VOTOS CONTRA

Embora secreta, a reportagem conseguiu apurar que as mensagens foram aprovadas, recebendo, no escrutinio secreto, dois votos contra.

Neto Campelo na Frente em Pernambuco

(Conclusão da 1.ª pag.)

quem será o futuro governador do Estado.

CONFIANTE O SR. LIMA CAVALCANTI

Regressou, ontem, do Recife, o sr. Lima Cavalcanti, que se mostrou otimista quanto ao resultado das eleições.

— Estou tranquilo, declarou-nos. O que resta do interior é muito pouco para apurar não podendo mais exercer nenhuma influencia no pleito. Portanto, são as ultimas 8 urnas do Recife que irão decidir. Ora, na capital, a proporção tem sido de três a um favoravel ao sr. Neto Campelo. Assim pois, se a diferença vai ser pequena, estou certo da nossa vitoria.

OLHO MECANICO

O sr. Barbosa Lima Sobrinho procura dominar a emoção, aparentando calma e serenidade.

A nossa pergunta, ontem, sobre o prognostico eleitoral em Pernambuco, respondeu-nos:

— Mas, o sr. tem em casa a grande autoridade no assunto...

— Ninguem melhor do que o seu companheiro Pedro Dantas, que alem de cronista parlamentar é cronista de turfe, para dizer o prognostico do resultado das eleições em Pernambuco...

— E' que o "pareo" se decidirá no "olho mecanico".

Uma voz amiga

COLABOROU PARA A TRANQUILIDADE DESTA FAMÍLIA

Sim... Foi há alguns anos. Um agente da Sul America visitava alguém, alguém que era moço, enérgico, dinámico, cheio de futuro; que era pai, também, e que amava os filhos, preocupado com a carreira deles. As palavras do visitante caiam em bom terreno. Um seguro se fez. Anos mais tarde, um imprevisto arrebatava uma vida preciosa, em plena ascenção. Mas a família sem chefe não ficava ao desamparo. Aquela visita selara um destino; defendera um lar; era a sua estabilidade, a páz para uma esposa amorosa, a possibilidade segura de sustento, de estudo, de encarreiramento para algumas crianças que, de outra maneira, sabe Deus como se formariam... Pense em tudo isso, quando o visitar um agente da Sul America.

E lembre-se de que ele não lhe oferece apenas a possibilidade de proteção para a sua família, mas planos vários de seguro que lhe permitem desfrutar, em vida, inúmeras vantagens, entre elas uma tranquila aposentadoria no grato conchego de um lar sereno e estável.

Ouça, como a voz de um amigo, a palavra do agente da Sul America.

Ouça, como a voz de um amigo, a palavra do agente da Sul America.

À SUL AMERICA
CAIXA POSTAL 971 - RIO
Queira enviar-me um folheto com informações sobre o seguro.
10 - HHIJH - 6 9
Nome ....
Data do nasc.: dia..... mês..... ano......
Solteiro?.... Casado?.... Tem filhos?......
Rua ....
Cidade.............. Estado...............

FIRME como o Pão de Açucar

SUL AMERICA
Companhia Nacional de Seguros de Vida
FUNDADA EM 1895

Cooperação Militar Anglo-Americana

(Conclusão da 1.ª pag.)

de Stalin, Montgomery descreveu o programa de permuta de oficiais das forças aereas anglo-americanas como algo que nasceu da estreita cooperação durante a guerra.

O marechal salientou, conforme a citada fonte, que até o momento apenas trinta oficiais foram permutados e que o total presentemente contemplado não excederá de cem.

Montgomery não fez sugestões de discussões sobre a padronização de armas entre a União Sovietica e a Grã-Bretanha.

O informante declarou que o gabinete britanico acredita que Stalin deseja que o atual pacto de amizade entre os dois países seja substituido por uma aliança militar geral anglo-sovietica. O governo não recebeu informação oficial sobre a natureza das modificações que Stalin considerou necessarias em sua resposta á mensagem de Ernest Bevin. Contudo, alguns ministros do gabinete, interpretando a resposta do generalissimo, ficaram convencidos de que ele considera insuficiente a ação militar conjunta anglo-sovietica em caso de nova agressão alemã. Acreditam que Stalin deseja um tratado provendo para a ação militar conjunta em caso de agressão por qualquer potencia.

Disse a fonte que o gabinete está observando o progresso das relações anglo-sovieticas e que decidirá sobre novas providencias depois de inqueritos diplomaticos em Moscou, quanto ás modificações no pacto anglo-sovietico.

Concluiu a fonte dizendo que a Grã-Bretanha considerou os recentes ataques da imprensa sovietica, particularmente as criticas ás medidas anglo-americanas na Alemanha, como um esforço russo para "abrandar" os Estados Unidos e a Inglaterra antes do inicio dos trabalhos do Conselho de Ministros do Exterior, em março, na capital sovietica.

NOS ESTADOS

(Conclusão da 1.ª pag.)

GOIAZ	
Coimbra Bueno (Op.)	33.551
José Ludovico (PSD)	32.264
MATO GROSSO	
E. Figueiredo (PSD)	14.283
R. de Andrade (Opos.)	14.247
BAIA	
Mangabeira (Colig.) ..	135.213
Medeiros Neto (PTB)	59.843
SERGIPE	
J. Rollemberg (Colig.)	33.723
Luiz Garcia (UDN) ..	19.333
ALAGOAS	
S. Pericles (PSD) ..	39.460
Rui Palmeira (UDN)..	20.832
PARAIBA	
O. Trigueiro (UDN)..	55.280
A. Carneiro (PSD) ..	53.300
RIO G. DO NORTE	
José Varela (PSD) ..	36.281
R. Cavalcante (Op.)..	33.175
CEARA'	
D. Faustino Albuquerque (UDN)	132.902
General Onofre Diniz (PSD)	110.972
PIAUÍ	
Rocha Furtado (UDN)	37.292
G. de Castro (PSD) ..	31.261
MARANHAO	
Sebastião Acher (PPB)	24.660
Lino Machado (PR) ..	14.234
Genesio Rego (PSD)..	8.343
PARA'	
M. Carvalho (PSD) ..	24.463
General Zacarias (Op.)	19.[illegible]
Prisco Santos (UDN)	1.671
AMAZONAS	
Leopoldo Neves (UDN-PC PTB)	7.017
Rui Araujo (PSD e pequenos partidos)..	4.895

EDIÇÃO DE HOJE:
12 PÁGINAS

Diario Carioca

NÚMERO AVULSO:
50 Centavos

ANO XX — RIO DE JANEIRO — QUINTA-FEIRA, 30 DE JANEIRO DE 1947 — N. 5.705

Aumento Certo nos Preços da Banha, do Açucar e do Café

Não Foi Prevista no Orçamento da União a Concessão de Subsídios

RESOLVIDA A ALTA NA SESSÃO SECRETA DA COMISSÃO CENTRAL DE PREÇOS — MAIS DE CR$ 3,00 DE ALTA EM CADA QUILO DE CAFÉ — 20 % A MAIS NA BANHA

Estamos seguramente informados, por pessoas ligadas ao Ministério do Trabalho, que a partir do dia 1.º de fevereiro proximo em diante, serão aumentados os preços de consumo, da banha, do café e do açucar nesta Capital.

BASES DO AUMENTO

O assunto foi ontem tratado em reunião secreta da C. C. P., que durou de 10 ás 14 horas, ficando acrescentado que o café sofrerá aumento de mais de Cr$ 3,00 por quilo, a banha aumentará de pelo menos 20% sobre o preço atual, e o açucar, ora vendido nesta Capital ao preço de Cr$ 2,40 o quilo, deverá ter o seu custo equiparado ao preço de custo vigorante nos Estados, ou sejam Cr$.. 3,20 por quilo.

O RETIRADA DO SUBSIDIO

Deve-se tal deliberação da C.C.P. ao fato de o ministro da Fazenda haver retirado, a contar do proximo mês de fevereiro, o subsidio de Cr$..... 9.600.000,00, mensalmente pago aos torradores de café, outro pago aos produtores de açucar, bem como pelo fato de se ter esgotado, na Prefeitura, o fundo de Cr$ 10.000.000,00, utilizado para equilibrar os preços do custo da banha nesta capital, com os que são cobrados pelos criadores de suinos no Rio Grande do Sul, Minas e Santa Catarina.

NÃO CONSTA DO ORÇAMENTO

Comentou-se ainda que a atitude do ministro da Fazenda prende-se ao fato de não constar tal subsidio do orçamento da Republica.

Varios fatos policiais

AGRESSÕES

No interior do "Café Estrela", situado á rua do mesmo nome n. 105, por motivos de somenos, o garçon Jaime dos Santos, português, de 40 anos de idade casado, residente á rua Regeneração n. 74 agrediu com um prato o seu colega Manuel Siqueira, residente á rua Nova Jerusalem n. 151.

A vitima, que recebeu varios ferimentos, foi socorrida no Posto Central de Assistencia e o agressor autuado na delegacia do 14.º distrito policial.

ATROPELAMENTO

Por um auto de numero não identificado foi atropelada ontem, no cruzamento das ruas Haddock Lobo e Campos Sales, a senhora Sarah Trope, de 32 anos de idade, casada, de nacionalidade polonesa, residente a rua da Alfandega n. 330.

A vitima que recebeu contusões e escoriações, depois de socorrida no Posto Central de Assistencia, retirou-se, tendo o comissario de serviço na delegacia do 15.º distrito policial registrado o fato.

SUICIDIOS

Por motivos intimos, pôs termo á existencia, na madrugada de ontem, atirando-se sob as rodas do trem UX 132, entre as estações de Coelho Neto e Rio D'Ouro, a domestica Maria Marques, branca, de 20 anos de idade, solteira, residente á avenida Rio D'Ouro, 140.

Cientificado do ocorrido, compareceu ao local o comissario de serviço na delegacia do 24.º distrito policial, que providenciou a remoção do cadaver para o necroterio do Instituto Medico Legal.

Foi instaurado inquerito.

• • •

MARIO EUZEBIO, brasileiro, pardo, solteiro, de 27 anos de idade, e de residencia ignorada, por motivos que estão sendo apurados pelo comissario de serviço na delegacia do 19.º distrito policial, pôs termo á existencia ontem, ingerindo violenta substancia toxica, em frente ao predio n. 38 da rua Magalhães Castro.

Aquela autoridade esteve no local e, depois do exame pericial, providenciou a remoção do cadaver para o necroterio do Instituto Medico Legal.

ASSALTO

Durante a madrugada de ontem, a hospedaria situada a rua Afonso Cavalcanti n. 74, bem como a instalada á rua Visconde Duprat, de propriedade de José Lopes, foram assaltadas por cinco individuos.

Levado o fato ao conhecimento das autoridades do 13.º distrito policial, imediatamente dirigiu-se ao local o comissari Padilha, ali de serviço, que, iniciando diligencias foi até ao largo da Lapa, onde conseguiu prender, em trajes civis, um 3.º sargento da 1.ª Companhia da Policia Militar que se encontrava armado com uma pistola "Colt", calibre 45, e que tomava parte numa roda de malandros que jogavam "ronda".

Conduzido áquela delegacia, foi o referido sargento reconhecido como um dos assaltantes, por José Lopes, Lucio Alvares e pela domestica Benedita da Silva, moradora a rua Pinto de Azevedo sem numero.

LADRÕES PRESOS

Pelas autoridades de serviço na delegacia do 5.º distrito policial foram presos os perigosos elementos: José da Silveira, "punguista", que ludibriou um incauto no Tabuleiro da Baiana, tomando-lhe a importancia de Cr$ 14.000,00; Joana de Oliveira, ladra já muito conhecida; Nelson Ribeiro da Silva, João Pereira Pinto e Manuel Augusto Perminio, autores de um assalto na Esplanada do Castelo; Guilherme Gerson da Silva, Geraldo dos Santos e Severino Mazão, larapios "descuidistas" e Lourival Batista da Silva, que alem de ladrão é autor de um crime de morte.

Todos esses maus elementos vão ser enviados á colonia correcional.

QUEIXA-CRIME

A firma João Cabana Ltda., com escritorio á avenida Graça Aranha n. 206, salas 705-6, apresentou ao delegado do 2.º distrito policial queixa-crime contra Horacio de Matos, que é encontrado á avenida N. S. de Copacabana n. 852, acusado de se haver apropriado da importancia de 30 mil cruzeiros que lhe dera em pagamento do material da casa n. 852 desta avenida, a ser demolida. Acrescentou ainda a queixosa que o acusado até hoje nada entregou, tendo, segundo soube, vendido o aludido material a um terceiro.

Foi instaurado inquerito.

ROUBOS E FURTOS

Ao comissario de serviço na delegacia do 8.º distrito policial queixou-se o negociante João Antunes Peixoto, socio da firma proprietaria da relojoaria situada á rua Senhor dos Passos n. 48 de que, durante a madrugada os ladrões penetraram em sua residencia e furtaram relogios e outros objetos, avaliados em Cr$ .... 6.000,00.

PAULO CASSIO PELAGOS CIRNE, morador á rua Rainha Elizabeth n. 255, queixou-se ao comissario de serviço na delegacia do 2º distrito policial de que, durante a madrugada, os ladrões penetraram em sua residencia e furtaram joias avaliadas em Cr$ 3.020,20.

LUCIANA PEREIRA DA FONSECA, residente á avenida Suburbana, 4.877, empregado de uma firma estabelecida no Mercado Municipal, queixou-se ao comissario de serviço na delegacia do 7.º distrito policial de que, enquanto dava um telefonema, os ladrões carregaram a pasta que deixara sobre o balcão do Banco de Londres, sito á rua da Alfandega esquina de Quitanda, contendo a importancia de Cr$ 7.500,00.

LUDIBRIADA A POLÍCIA DE PORTO ALEGRE

Um Guarda Desonesto Tudo Facilitou — Moura, Obteve Um Atestado de Mais de Um Ano de Residencia — Os Ladrões Já Estão Soltos — Chegaram os Carros Roubados

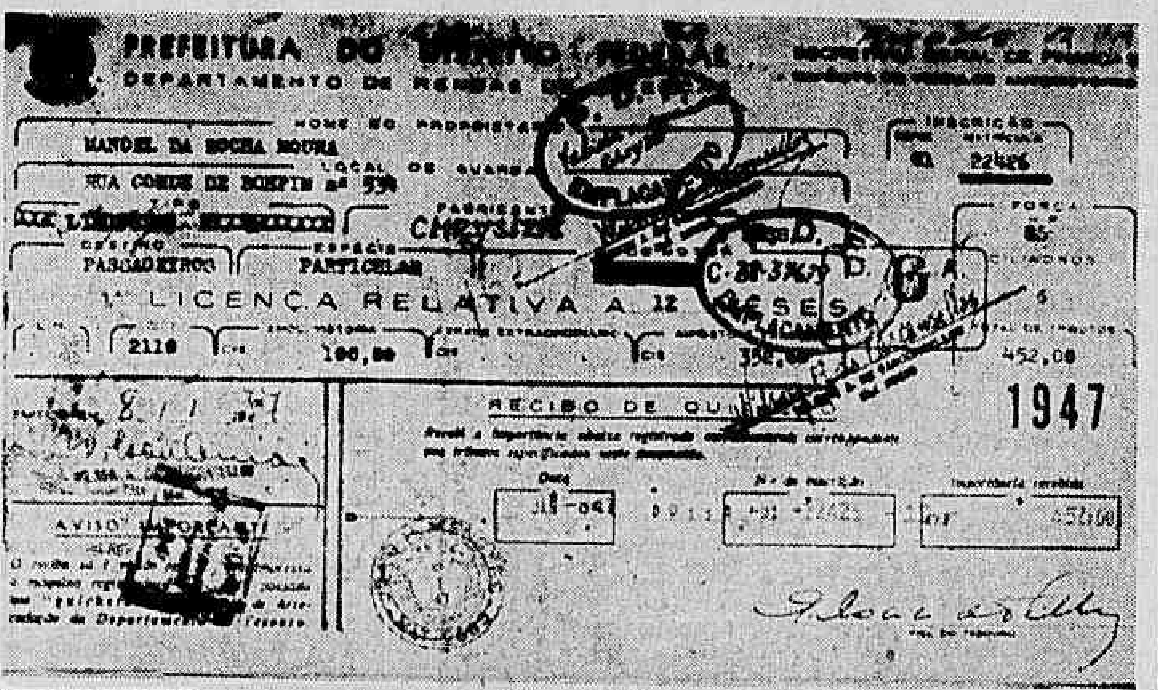
PREFEITURA DO DISTRITO FEDERAL
DEPARTAMENTO DE RENDAS
NOME DO PROPRIETARIO: MANOEL DA ROCHA MOURA
LOCAL DA GUARDA: RUA CONDE DE BONFIM nº 538
INSCRIÇÃO: 22426
FABRICANTE: CHRYSLER
DESTINO: PASSAGEIROS
ESPÉCIE: PARTICULAR
1ª LICENÇA RELATIVA A 12 MESES
2110 — 100,00 — 452,00
1947
RECIBO DE QUITAÇÃO
AVISO IMPORTANTE

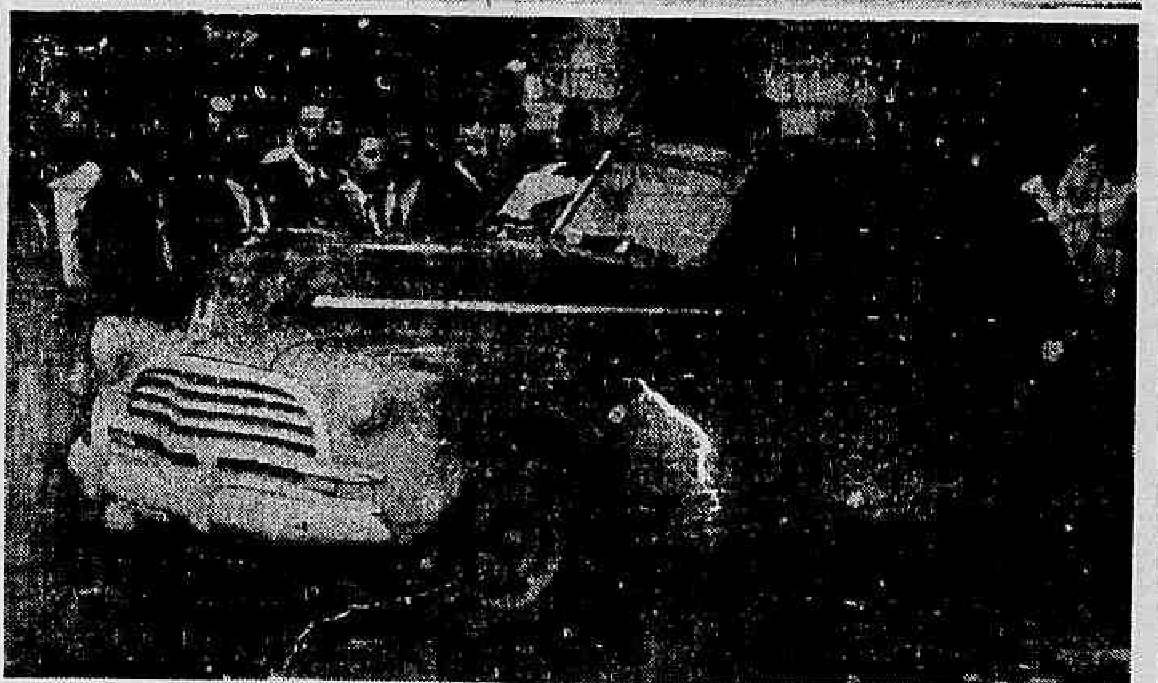

Eis o documento que se serviu a quadrilha de Moura para ludibriar a policia gaucha. Notem-se as razuras, emendas e a infantil falsificação da assinatura do funcionário da Prefeitura. Em baixo: um dos carros apreendidos

Com a chegada ontem dos dois automoveis roubados pela quadrilha que vinha agindo nesta capital chefiada pelo motorista profissional Manoel da Rocha Moura, podemos acrescentar outros detalhes a reportagem publicada, por esse jornal, em primeira mão no dia 25 de janeiro.

Naquela ocasião relatamos como agia a "gang" que tinha como membros os individuos Roger Galand, francês; Delme Raymond Delane, belga, perigoso ladrão de automoveis, autor de varios furtos de carros em Paris; Temistocles Gentil Silva, mecanico, e José Alves Penha, tambem mecanico. Mostramos tambem os meios empregados pelo dr. Edgar Estrela e seus auxiliares, detetive Ernani Barbosa e investigadores Roberto dos Anjos, Manoel Fidalgo da Costa Santos e João Teles de Menezes, para estabelecer a identidade dos ladrões e localização dos automoveis roubados, um dos quais pertencente a d. Aida Montaigne, secretaria do prof. Pereira Lira. Narramos tambem como foi feita a prisão de todos os membros da quadrilha, ao saltarem no Aeroporto Santos Dumont, sem o alarde feito pela policia civil, quando inocuamente perseguiu o ladrão de galinhas, conhecido pelo vulgo de "Zé da Ilha".

ROUBO RAPIDO

A maneira como Manoel Moura e seus comparsas agiam já é do conhecimento publico. Um dos membros "marcava" o carro a ser roubado. O belga, graças aos seus conhecimentos de mecanica estabelecia as ligações no motor, enquanto um outro quadrilheiro "manjava" o ambiente. Depois era a corrida louca até a casa do Moura o do seu lugar-tenente José da Rocha Cardoso, onde o automovel após algumas reparações era conduzido para o sul do país, levando placas pertencentes a carros de Moura e Cardoso. Apresentando papeis legais transpunham a barreira.

LUDIBRIADA A POLICIA GAUCHA

No Rio Grande do Sul, o ardil empregado pelos quadrilheiros para poderem negociar com os autos roubados, foi realmente infantil. Fizeram uma torpe falsificação, de um documento passado pelo Departamento de Rendas e Licenças da Prefeitura do Distrito Federal. Razuraram, emendaram, riscaram, tornaram a razurar e a emendar, e o funcionario J. Vitor, n.º 454, da Guarda Civil de Porto Alegre, apanhando "um toco" (dinheiro dado por ladrão a um policial, em paga de "certo serviço"), nada viu e informou ao delegado que tudo estava legal. A peta impingida pelos falsarios á policia gaucha foi tão grande que o delegado da 1.ª Zona, 10.º distrito de Porto Alegre, assinou, baseado nas informações do guarda culpado, um atestado de residencia para Moura, afirmando que ele residia no Estado, há mais de um ano.

PROCESSADOS

Tambem foram conventes com os ladrões de automoveis os individuos Oscar Silveira Peixoto, residente á av. Pernambuco, 2575 e Silvio Pereira de Morais, morador á rua Duque de Caxias, 747, ambos em Porto Alegre, por se prestar a testemunhar o requerimento de Moura solicitando atestado de residencia, a fim de poder negociar com os autos roubados. Tanto eles como o guarda estao sendo processados naquele Estado.

VISTO O CARRO DA EMBAIXADA AMERICANA

O dr. Estrela, está certo de que dentro de poucos dias restituirá á Embaixada Americana o auto que lhe foi roubado. O investigador Roberto que trouxe os carros de Porto Alegre, investigando em Curitiba, teve informações a respeito de conversivel da Embaixada. Serias providencias estão sendo tomadas para a sua pronta apreensão.

AVISO AOS PROPRIETARIOS DE AUTOS

Avisamos aos proprietarios de autos que não desejam ficar sem os veiculos que já foram postos em liberdade todos os ladrões de automoveis presos pelo pessoal do Serviço de Transito. Como o numero deles é muito grande, e impossivel por um homem do Serviço de Transito junto a cada auto estacionado, precavenham-se os proprietarios de automoveis.

Matou e Foi Condenado a 7 Anos

Manoel Santana, vulgo "Manoelzinho", em novembro de 1945, enciumado, armou-se com um instrumento perfuro-cortante e assassinou América Rosendo de Macedo, sua companheira, residente no barracão n. 828 da Praia do Pinto. Praticado o delito "Manoelzinho" fugiu.

Julgado ontem no Tribunal do Juri, o acusado foi condenado a 7 anos de prisão.

Presidiu a sessão o juiz Darcy Roquete Vaz, funcionou na promotoria o dr. Pereira Horta, e defendeu o réu o advogado Orlando Ribeiro da Cunha.

OS DANOS CAUSADOS PELA ENCHENTE NO NÚCLEO COLONIAL DE SÃO BENTO

PROVIDENCIAS DO MINISTRO DA AGRICULTURA EM SOCORRO DOS COLONOS

Desde o primeiro momento da inundação das terras do Nucleo Colonial de São Bento, na Estrada Rio-Petropolis, a Divisão de Terras e Colonização do Ministerio da Agricultura, tomou as necessarias providencias em socorro ás familias localizadas na parte invadida pelas aguas.

Começando por apurar a causa e a exata localização da inundação verificada no referido Nucleo, os técnicos do Ministério chegaram á conclusão de que foram três as glebas invadidas. Pela administração do Nucleo foram socorridas 18 familias, as quais foram abrigadas em alguns predios da sede do Nucleo.

A agua da sede do Nucleo, convenientemente defendida com a bomba de esgotamento, não foi atingida pelas aguas. Por sua vez, o ministro Daniel de Carvalho determinou aos diferentes serviços do Ministério que se articulassem para a execução das medidas necessarias a normalização da vida no Nucleo de São Bento.

Fugiu do Xadrez Um Clandestino Espanhol

Entre os varios clandestinos que se encontravam no pequeno xadrez da Policia Maritima, figurava um jovem de 17 anos de nacionalidade espanhola, de nome Ismael Garcia Blasa, e que procedia de Tenerife.

Tendo logrado evadir-se do xadrez, o perigoso espanhol escreveu varias frases na parede, entre as quais destacam-se as seguintes:

"Espanha: guitarristas e touros parecido". Assinado: "Zorro". "Noruega: Bacalhau; e o "Brasil: contos e promessas".

Em outra parede, o fugitivo escreveu a seguinte exaltação: "Camaradas espanhóis: Fomos cair nas mãos dos indios. Na Espanha, fuzilamento em massa e miseria, e no Brasil, algo parecido". Assinado: "Zorro".

Depois de escrever outras frases detratando o espirito de hospitalidade do brasileiro, o clandestino, pondo a sua assinatura debaixo, escreveu antes de fugir:

"Eu só voltarei quando o povo me chamar para ser o presidente do Brasil".

Por onde andará esse clandestino atrevido?...

Conspirou Contra o Brasil

Foi julgado na 2.ª Auditoria da 1.ª Região Militar o processo em que figura como reu Acacio Augusto Strecht Ribeiro, de nacionalidade portuguêsa e acusado de pratica de espionagem no Brasil e a favor da Alemanha. Segundo consta nos autos, desde 1943 o acusado pertencia ao Serviço Alemão de Informações, tendo como objetivo principal de sua viagem ao Brasil instalar uma radio emissora com a qual se comunicaria com os nazistas. De acordo com suas proprias declarações, teria conseguido remeter varias informações importantes ao Q. G. alemão.

Em seguida aos debates orais, reuniu-se o Conselho, para, depois da sessão secreta, dar o seu veredito, segundo o qual o reu foi condenado a dez anos de prisão, como incurso no art. 21, do decreto-lei n. 4.766.

NÃO FUNCIONOU O SAPS POR FALTA D'ÁGUA

Sómente Na Próxima Segunda-Feira Estará Funcionando a Quinta Adutora — A Normalização do Abastecimento da Cidade

Ontem não funcionou o SAPS por absoluta falta dagua. O grande restaurante da Praça da Bandeira não funcionou, tendo sido colocado em lugar visivel um letreiro anunciando o motivo. Enquanto isso, o sr. Marcelo Brandão, diretor de Aguas, informa que os trabalhos de reparação da 5.ª Adutora desenvolvem-se a contento, mas que só a partir de segunda-feira próxima ela voltará a funcionar. E' bem provavel, pois, que os operarios que ontem ficaram sem almoço, provavelmente ficarão ainda até segunda-feira ou mais, pois naturalmente a falta dagua vai se estender até lá, com a 5.ª Adutora ainda em serviços de reparação.

Novos Generais de Brigada

PROMOVIDOS OS CORONEIS CAIADO DE CASTRO E BRAINER

Foram promovidos a general de brigada os coroneis de infantaria, Floriano de Lima Brainer e Agnaldo Caiado de Castro, o primeiro, ex-adido militar na Italia, recentemente chegado a esta capital, e o segundo, atual comandante do Regimento Sampaio. Ambos estiveram na Italia durante toda a campanha da ultima guerra. O coronel Brainer foi o chefe do Estado Maior do marechal Mascarenhas de Morais. O seu colega, Caiado de Castro, comandou o Regimento Floriano no teatro de operações de além-mar, destacando entre outros feitos o da gloriosa tomada de Monte Castelo.

As Eleições no Estado do Rio

De acordo com os ultimos dados conhecidos, é o seguinte o resultado da apuração do pleito no E. do Rio:

Para governador:	
Edmundo Macedo Soares e Silva	119.673
A. Lontra Costa	12.390
Macedo Pereira	109
Para senador:	
Sá Tinoco..	67.723
Galdino do Vale Filho	43.347
Tarcisio Miranda. ..	21.302
Oscar Pzewodowsól ..	1.267
Artur Vitor	560
Legendas:	
PSD	92.552
UDN	68.246
PTB	41.605
PCB	30.359
PR	6.681
BD	2.830
PRP	5.022
PSP	1.773
PPB	403
PDC	246
PTN	553
POT	490

Arquivado o Processo dos Comerciários Baianos

O ministro Morvan de Figueiredo mandou arquivar, ontem, por considerar sem fundamento, o processo em que o Sindicato do Comércio Armazenador dos municipios de São Felix, Cachoeira e Maragogipe, Estado da Baia, solicitava a inclusão, na sua carta sindical, da classe dos portuarios daquelas localidades.